



BMTI

SETTEMBRE 2022

ANALISI TRIMESTRALE SUI PREZZI E SUL MERCATO DEI PRODOTTI DELLA PESCA E DELL'ACQUACOLTURA



FEAMP

PO 2014-2020
Fondo europeo per gli
affari marittimi e la pesca



Analisi trimestrale sui prezzi e sul mercato dei prodotti della pesca e dell'acquacoltura

Il documento è realizzato da BMTI e rientra tra le attività svolte nell'ambito della priorità 5 del Programma Operativo del Fondo Europeo per gli Affari Marittimi e la Pesca (FEAMP)

Per informazioni sul documento:

UU.OO Prezzi, Studi e Information Technology BMTI

Mail: ufficiostudi@bmti.it

<https://ittico.bmti.it/Prezzi>

Analisi trimestrale sui prezzi e sul mercato dei prodotti della pesca e dell'acquacoltura

IN SINTESI	4
1. ANALISI DI SCENARIO	5
1.1 Prime vendite	5
1.2 I prezzi della farina di pesce.....	7
1.3 I prezzi del gasolio per uso marittimo	7
2. PREZZI RILEVATI NEI MERCATI ITTICI	9
2.1 I prezzi all'ingrosso dei prodotti ittici	9
2.1.1 Pesce Azzurro	9
2.1.2 Molluschi bivalvi	10
2.1.3 Spigola o branzino	12
2.1.4 Orata.....	13
2.1.5 Gamberi	14
2.1.6 Calamaro.....	15
2.1.7 Seppia	16
2.1.8 Salmone	17
2.1.9 Scampi	18
2.1.10 Sogliola	18
2.1.11 Naselli.....	19
2.2 I prezzi al consumo dei prodotti ittici	20
3. SCAMBI COMMERCIALI	22
3.1 L'interscambio commerciale dei prodotti ittici	22
3.2 Importazioni nazionali di prodotti ittici	22
3.3 Esportazioni nazionali dei prodotti ittici.....	26
APPENDICE.....	27

IN SINTESI

- I primi sette mesi del 2022 hanno registrato un calo del volume delle prime vendite di prodotti ittici in Italia, pari ad un -4% rispetto all'analogo periodo del 2021. Un decremento in quantità su cui ha inciso la crescita dei costi di gestione a carico delle imprese ittiche, ma a cui, al tempo stesso, si è accompagnata una sostanziale stabilità in termini monetari (di poco inferiori ai 150 milioni di euro), effetto dell'aumento dei prezzi di scambio registrati nella prima parte dell'anno. In calo le prime vendite di vongole (-17,3% in quantità) e polpo (-33,8%). Positiva invece la performance relativa all'acciuga (+22,8%), sardina (+12,8%) e nasello (+6,8%).
- In linea con quanto emerso in altri Paesi europei, nel corso del periodo gennaio-maggio i **CONSUMI** di prodotti ittici freschi in Italia hanno subito una contrazione, sia in volume (-10,8%) che in valore (-6,4%). Flessione determinata soprattutto dai minori acquisti di salmone (-23,3% in quantità), calamaro (-31,6%), orata (-8,4%) e polpo (-23,8%). In controtendenza i consumi di cozza (+8,8%).
- Sul fronte dei costi sostenuti dalle imprese ittiche, è proseguito ininterrottamente l'aumento dei prezzi del **GASOLIO PER USO MARITTIMO**, spinti al rialzo dalle quotazioni del petrolio, rimaste ben al di sopra dei 100 \$/barile. Solamente con il calo del petrolio registrato a luglio e agosto si è osservato un rallentamento dei prezzi del gasolio marittimo, sceso ad agosto su 1,05 €/l, dopo il picco di 1,14 €/l di luglio. Resta ampia la crescita su base annua: i prezzi fatti segnare ad agosto sono pari ad oltre il doppio di quanto si registrava ad agosto 2021 e più che triplicati rispetto ad agosto 2020.
- Nel secondo trimestre del 2022 non si sono rilevate variazioni sostanziali dei **PREZZI DEI PRODOTTI ITTICI**. Se da un lato le temperature hanno agevolato la pesca, dall'altro l'attività è stata condizionata negativamente dagli scioperi dei pescatori contro il caro carburanti. Si è così registrato, per la quasi totalità delle specie esaminate, un mantenimento delle quotazioni sui livelli elevati raggiunti nei primi mesi dell'anno. Per quanto riguarda il prodotto pescato, gli scampi hanno registrato decisi rialzi a causa dell'aumento della domanda. Da evidenziare l'assenza di molluschi cefalopodi italiani a partire da marzo, soprattutto per il calamaro, circostanza che ha comportato un deciso aumento dei prezzi del prodotto importato. Relativamente ai prodotti allevati da evidenziare una lieve diminuzione dei prezzi per il salmone allevato norvegese, che rimane comunque su livelli sostenuti.
- Per quanto riguarda il **COMMERCIO ESTERO**, il primo semestre del 2022 ha mostrato una crescita delle importazioni italiane di prodotti ittici, con un +5,7% in volume rispetto all'analogo periodo del 2021. Complice l'incremento dei prezzi medi all'importazione, ben più marcato è stato l'aumento dell'esborso monetario, pari ad un +28,9%, salito ampiamente oltre i 3,6 miliardi di euro. I maggiori acquisti all'estero, solo parzialmente compensati dall'incremento dell'export (+17,5%), hanno comportato un netto peggioramento del deficit della bilancia commerciale italiana, salito sui 3,2 miliardi di euro, in crescita di trenta punti percentuali rispetto al primo semestre del 2021.

1. ANALISI DI SCENARIO

1.1 Prime vendite

I primi sette mesi del 2022 hanno registrato un calo del volume delle prime vendite¹ di prodotti ittici in Italia, pari ad un -4% rispetto all'analogo periodo del 2021. Un decremento in quantità su cui ha inciso la crescita dei costi di gestione a carico delle imprese ittiche, ma a cui, al tempo stesso, si è accompagnata una sostanziale stabilità in termini monetari (di poco inferiori ai 150 milioni di euro), effetto dell'aumento dei prezzi di scambio registrati nella prima parte dell'anno (tabella 1.1, elaborazione sui dati EUMOFA). Sul fronte dei volumi, tra le principali specie ittiche va segnalato il calo a doppia cifra per le prime vendite di vongole (-17,3%), polpo (-33,8%) e triglie (-15,3%), solo parzialmente compensate dall'aumento rilevato per acciughe (+22,8%), sardine (+12,8%) e naselli (+6,8%).

Tabella 1.1: Prime vendite/sbarchi in Italia in volume (tonnellate) e in valore (euro) per principali specie ittiche nel periodo gennaio-luglio 2022

Principali specie commerciali	Volume (tonnellate)			Valore (.000 euro)		
	gen-lug 21	gen-lug 22	var. %	gen-lug 21	gen-lug 22	var. %
Acciuga o Alice	7.128	8.751	22,8%	17.785	16.417	-7,7%
Sardina	3.967	4.476	12,8%	3.728	4.401	18,1%
Vongola	6.888	5.696	-17,3%	18.645	17.135	-8,1%
Nasello o Merluzzo	1.402	1.806	28,8%	9.482	10.123	6,8%
Altri pesci marini	1.023	753	-26,4%	3.143	3.212	2,2%
Polpo	1.198	792	-33,8%	7.225	6.158	-14,8%
Triglia	1.082	917	-15,3%	5.859	5.097	-13,0%
Gamberi diversi	1.037	1.012	-2,4%	18.971	27.734	46,2%
Calamaro	466	469	0,7%	4.009	4.384	9,4%
Pesce spada	608	568	-6,6%	4.431	4.580	3,4%
Altri	9.387	7.567	-19,4%	54.085	48.195	-10,9%
Totale complessivo	34.186	32.806	-4,0%	147.363	147.436	0,0%

Nota: I dati sulla prima vendita pubblicati dall'EUMOFA (www.eumofa.eu) e relativi all'Italia rappresentano circa il 50% del totale sbarchi a livello paese. Fonte: elaborazione BMTI su dati EUMOFA

Sul fronte dei consumi, la prima parte dell'anno ha registrato una decisa contrazione dei consumi europei, riferiti alle principali specie ittiche fresche.

Tabella 1.2: Consumi di prodotti ittici freschi in volume (tonnellate) e in valore (euro) per Paese. Periodo gennaio-maggio 2022. Il campione utilizzato include 11 paesi europei

Paesi	Volume (tonnellate)			Valore (.000 euro)		
	gen-mag 21	gen-mag 22	var. %	gen-mag 21	gen-mag 22	var. %
Spagna	256.720	204.714	-20,3%	2.238.185	1.850.868	-17,3%
Italia	133.304	118.924	-10,8%	1.439.783	1.348.171	-6,4%
Francia	43.762	35.058	-19,9%	673.934	581.649	-13,7%
Germania	42.545	29.417	-30,9%	621.037	467.553	-24,7%
Polonia	20.439	17.420	-14,8%	138.711	128.947	-7,0%
Portogallo	32.314	23.931	-25,9%	216.369	173.972	-19,6%
Paesi Bassi	14.793	13.090	-11,5%	252.923	240.850	-4,8%
Irlanda	6.007	5.182	-13,7%	90.915	81.633	-10,2%
Svezia	4.730	2.907	-38,5%	60.564	40.977	-32,3%
Danimarca	6.219	5.174	-16,8%	105.310	90.256	-14,3%
Ungheria	2.238	1.429	-36,1%	12.552	10.136	-19,2%
Totale complessivo	563.071	457.247	-18,8%	5.850.283	5.015.013	-14,3%

Fonte: elaborazione BMTI su dati EUMOFA

¹ La prima vendita è rappresentata dal pesce sbarcato che viene venduto o registrato in un centro d'asta, ad acquirenti registrati o a organizzazioni di produttori (OP).

I dati disponibili evidenziano che nei primi cinque mesi del 2022 i volumi si sono attestati sulle 457mila tonnellate, in calo del 18,8% su base tendenziale (tabella 1.2). Contrazione che è emersa anche in termini di esborso monetario (-14,3%), sceso sui 5 miliardi di euro, circa 800 milioni di euro in meno rispetto al 2021. Un risultato negativo su cui ha pesato il razionamento della domanda causato dall'incremento del costo per la produzione e la lavorazione dei prodotti ittici, complice il caro-carburanti ed energia elettrica legati alla guerra in Ucraina. Il calo non ha risparmiato nessuno dei paesi, mostrandosi particolarmente accentuato per Spagna (-20,3% in quantità), Italia (-10,3%) e Germania (-30,9%).

Per quanto riguarda l'Italia, la flessione annua dei consumi di prodotti ittici freschi è stata più contenuta rispetto alla media europea (riferita ad un campione di 11 paesi, tabella 1.3), con un -10,8% in volume (poco meno di 120mila tonnellate) e un -6,4% in valore (1,3 miliardi di euro circa). La flessione dei consumi nazionali è riconducibile soprattutto ai minori acquisti di salmone (-23,3% in quantità), calamaro (-31,6%), orata (-8,4%) e polpo (-23,8%). In controtendenza i consumi di cozza, cresciuti nei primi cinque mesi dell'anno del +8,8% rispetto allo stesso periodo del 2021.

Tabella 1.3: Consumi nazionali di prodotti ittici freschi in volume (tonnellate) e in valore (in mln di euro) in Italia nel periodo gennaio-maggio 2022

Principali specie commerciali	Volume (tonnellate)			Valore (.000 euro)		
	gen-mag 21	gen-mag 22	var. %	gen-mag 21	gen-mag 22	var. %
Orata	16.610	15.211	-8,4%	154.029	149.365	-3,0%
Mitile o Cozza	9.795	10.652	8,8%	27.085	34.862	28,7%
Salmone	9.073	6.960	-23,3%	129.496	117.093	-9,6%
Spigola	8.339	7.617	-8,7%	81.843	79.612	-2,7%
Acciuga o Alice	5.908	5.218	-11,7%	37.847	35.896	-5,2%
Calamaro	5.856	4.005	-31,6%	75.322	55.244	-26,7%
Vongola	5.092	4.533	-11,0%	50.815	39.245	-22,8%
Polpo	5.287	4.027	-23,8%	71.107	57.790	-18,7%
Nasello o Merluzzo	5.481	5.037	-8,1%	66.898	62.294	-6,9%
Pesce spada	4.697	3.732	-20,6%	81.083	80.618	-0,6%
Altri prodotti non specificati	57.165	51.932	-9,2%	664.257	636.152	-4,2%
TOTALE	133.304	118.924	-10,8%	1.439.783	1.348.171	-6,4%

Fonte: elaborazione BMTI su dati EUMOFA. Nota: I dati si riferiscono agli acquisti per il consumo domestico di una selezione di specie ittiche fresche da parte di un panel di 10 mila famiglie italiane.

L'analisi temporale mostra come la contrazione dei consumi rispetto al 2021 sia imputabile ai mesi di febbraio, marzo ed aprile (grafico 1.1).

Grafico 1.1: Andamento dei consumi ittici nazionali in volume (a) ed in valore (b) nel corso del 2021 e del 2022

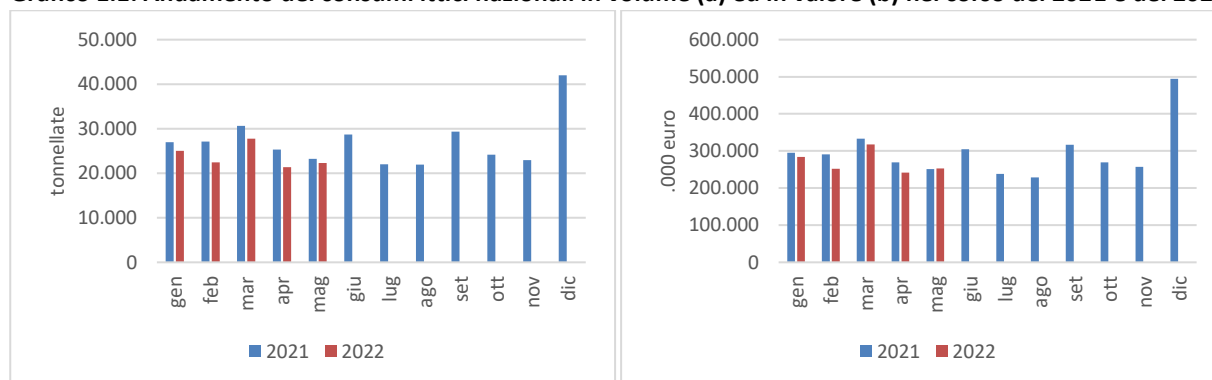

Fonte: elaborazione BMTI su dati EUMOFA.

1.2 I prezzi della farina di pesce

Come di consueto, in questa sezione viene fornita un'analisi dei prezzi all'ingrosso delle farine di pesce, importante voce di costo nella catena di produzione dell'acquacoltura (grafico 1.2). Sulla scia dell'aumento dei costi delle materie prime mangimistiche e supportati anche dal rafforzamento del dollaro nei confronti dell'euro, i prezzi della farina di pesce di provenienza danese, quotati nei listini delle Camere di commercio, hanno proseguito la loro corsa verso l'alto, portandosi sul record di 2.404 €/t a fine agosto, in crescita del 24,6% rispetto a gennaio. Una dinamica simile, seppur meno accentuata, si è manifestata per la farina di pesce di provenienza sudamericana (Perù e Cile), attestatasi a fine agosto sul massimo storico di 1.892 €/t, in crescita del 15,2% rispetto a inizio anno. La congiuntura positiva ha ampliato il distacco dei prezzi rispetto allo scorso anno per entrambe le origini: +22,6% per il prodotto danese e un +14,3% per il prodotto di provenienza sudamericana nel mese di agosto.

Grafico 1.2: Prezzi all'ingrosso della farina di pesce (€/t)

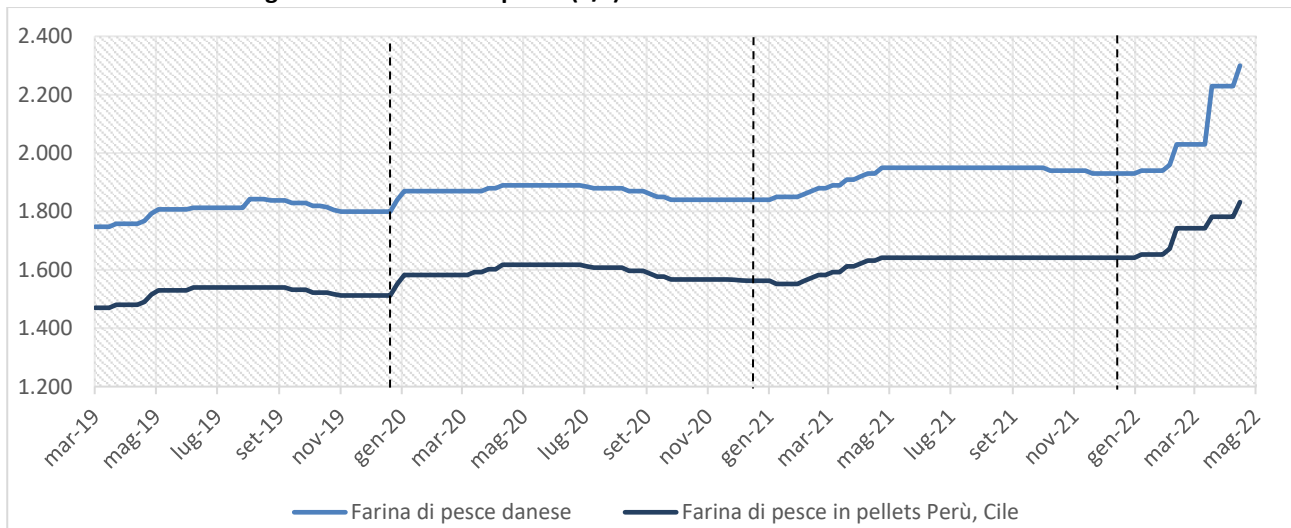

Fonte: elaborazione BMTI su listini Camere di Commercio

1.3 I prezzi del gasolio per uso marittimo

I prezzi del gasolio per uso marittimo (grafico 1.3) hanno messo a segno ulteriori rincari nel secondo trimestre del 2022, mostrando dei segnali di rallentamento solo a luglio, quando i valori hanno raggiunto il picco di 1,14 €/litro. I prezzi hanno invertito la tendenza nel mese di agosto, scendendo su 1,05 €/litro hanno (-7% su base mensile). Nonostante la flessione, i prezzi sono più che raddoppiati (+119%) rispetto allo scorso anno e più che triplicati rispetto al 2020 (+242%). Nel complesso, questo andamento è riconducibile al rally delle quotazioni del petrolio, con punte di 123 \$/barile a giugno, valori che sono stati sorpassati solo a marzo (quotazioni al barile del Brent), all'indomani dell'inizio del conflitto russo-ucraino. Le quotazioni hanno poi perso terreno nei mesi di luglio e agosto, scendendo sotto la soglia dei 100 \$ al barile a inizio settembre, complice l'avvicinarsi di una probabile recessione sulla quale peserebbero i maggiori costi sostenuti a seguito della crisi causata dalla guerra in Ucraina, le politiche monetarie restrittive intraprese dalle Banche Centrali e la politica zero Covid in Cina. A ciò si è aggiunta anche la proposta di un tetto del prezzo del petrolio da parte dell'UE.

Come le spese per i carburanti sono un importante fattore di costo per l'attività di pesca, allo stesso modo le aziende di trasformazione e l'acquacoltura sono fortemente dipendenti dalla disponibilità di energia elettrica,

strettamente legata a sua volta al prezzo del gas. A fine agosto le quotazioni al Ttf (contratti futures con scadenza ottobre 2022 scambiati sul mercato di Amsterdam, benchmark del prezzo europeo del metano) hanno raggiunto il record di 346,5 €/Mwh (contro i 27,6 €/Mwh dell'anno precedente) in seguito all'annuncio della multinazionale russa Gazprom di una chiusura completa delle forniture di gas verso l'Europa. Le quotazioni hanno poi invertito la rotta, portandosi sotto i 220 €/Mwh agli inizi di settembre, complice vari fattori quali la possibile introduzione di un tetto al prezzo del gas russo da parte dell'UE, la proposta di razionare il consumo di elettricità e di tassare gli extra profitti delle società energetiche, la sospensione delle negoziazioni dei derivati. Al di là del carburante e della componente energetica, altri rincari importanti si sono delineati nella logistica interna (mezzi aziendali e imbarcazioni) e nel costo degli avannotti, degli imballaggi, dei materiali e pezzi di ricambio necessari alla manutenzione degli impianti e delle attrezzature.

Grafico 1.3: Prezzi medio mensile del gasolio per uso marittimo (€/l)

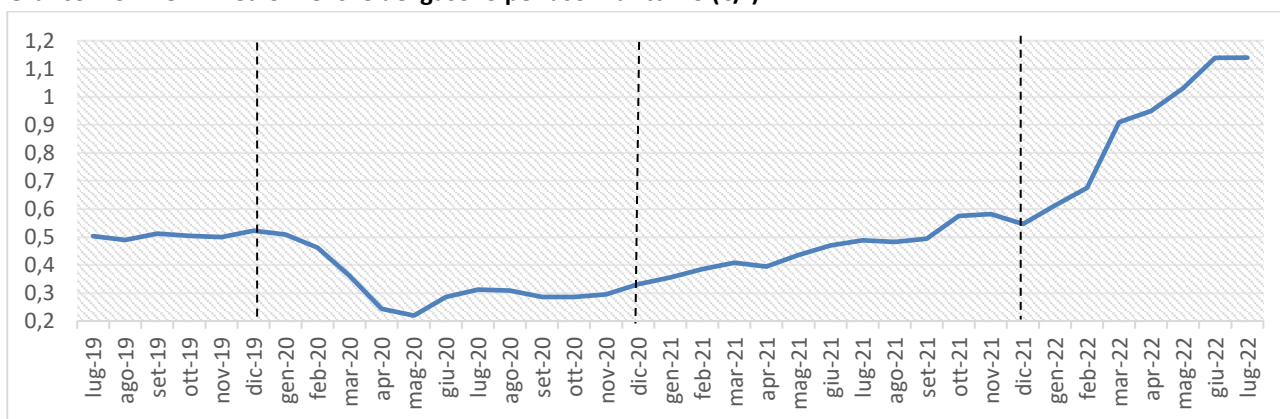

Fonte: elaborazione BMTI su dati EUMOFA. Il prezzo è calcolato come media dei prezzi applicati nei porti di Ravenna, Ancona, Livorno.

Al fine di mitigare gli effetti economici derivanti dal perdurare dell'aumento del prezzo del gasolio e della benzina il Fondo per lo sviluppo e il sostegno delle filiere agricole, della pesca e dell'acquacoltura ha stanziato 20 milioni a sostegno delle imprese operanti nel settore ittico. Misura a cui si è aggiunta il decreto-legge Aiuti bis con lo stanziamento di 194,41 milioni di euro per estendere il credito di imposta pari al 20 per cento della spesa sostenuta per l'acquisto del carburante per l'esercizio dell'attività agricola e della pesca agli acquisti effettuati nel terzo trimestre del 2022. Il decreto prevede anche un contributo straordinario, sotto forma di credito d'imposta per l'acquisto di energia elettrica e gas naturale a favore delle imprese che hanno subito un incremento del costo per kWh superiore al 30 per cento relativo al medesimo periodo dell'anno 2019. Più recentemente il Consiglio dei ministri ha dato il via libera al decreto Aiuti ter che prolunga l'estensione della riduzione dei costi del gasolio al quarto trimestre del 2022 insieme ad un credito d'imposta sui consumi elettrici e sul gas naturale con aliquote del 40% per gli energivori e del 30% per chi impiega oltre 4,5 kw. Dal fronte europeo, tramite il Fondo per gli affari marittimi, la pesca e l'acquacoltura (FEAMPA) l'Italia avrà risorse per un valore di 518 milioni di euro allo scopo di aumentare la resilienza del settore ittico.

2. PREZZI RILEVATI NEI MERCATI ITTICI

2.1 I prezzi all'ingrosso dei prodotti ittici

Il secondo trimestre del 2022 è stato caratterizzato da una temperatura che ha facilitato l'attività di pesca; quest'ultima è stata però condizionata negativamente da alcuni scioperi dei pescatori contro il caro-carburanti. Sul fronte dei prezzi non ci sono state importanti variazioni ma si è registrato, per la quasi totalità delle specie esaminate, un mantenimento delle quotazioni elevate raggiunte nei primi mesi dell'anno.

2.1.1 Pesce Azzurro

Nel corso del secondo trimestre del 2022, nel mercato ittico di Roma (grafico 2.1 b) si è osservato un aumento dei prezzi all'ingrosso delle **acciughe** di tutte le provenienze. Andamento confermato peraltro dai rilevamenti effettuati presso il mercato di Venezia (grafico 2.1 a). Si denota un alto livello delle quotazioni per il prodotto di pezzatura grande, complice la scarsità di prodotto rispetto alla pezzatura piccola.

Grafico 2.1: Prezzo (€/kg) delle Acciughe all'ingrosso di Venezia (a) e Roma (b). Pescato fresco – Engraulis encrasicolus

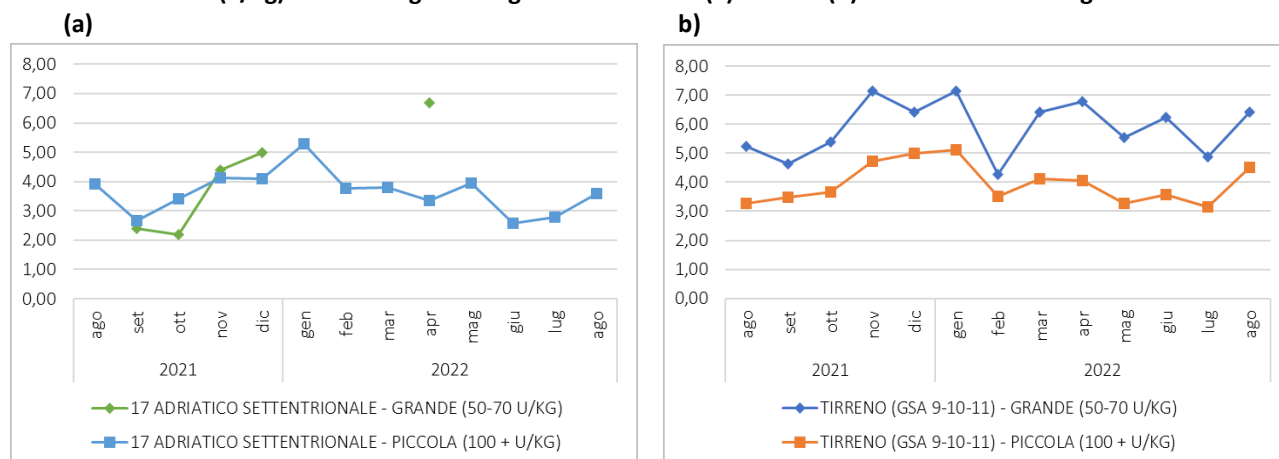

Fonte: Elaborazione BMTI su dati dei mercati all'ingrosso Mise – Unioncamere. I prezzi sono espressi in €/kg, privi di IVA e tara. Si tratta di prezzi all'ingrosso che non sono confrontabili con quelli praticati al consumo

Grafico 2.2: Prezzo (€/kg) delle Sardine nel mercato all'ingrosso di Roma. Pescato fresco

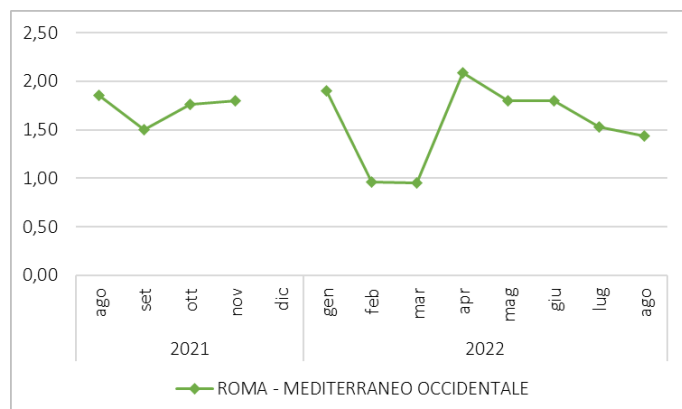

Fonte: Elaborazione BMTI su dati dei mercati all'ingrosso Mise – Unioncamere. I prezzi sono espressi in €/kg, privi di IVA e tara. Si tratta di prezzi all'ingrosso che non sono confrontabili con quelli praticati al consumo

Relativamente alle **sardine** si è osservata una lieve diminuzione delle quotazioni per il pescato del Mediterraneo Occidentale (grafico 2.2).

2.1.2 Molluschi bivalvi

Dopo gli aumenti dei primi mesi dell'anno, le quotazioni dei **molluschi bivalvi** hanno evidenziato nel secondo trimestre una tendenza alla stabilizzazione su livelli piuttosto elevati. In particolare, per quanto riguarda i **mitili** i prezzi hanno raggiunto livelli medio alti (grafico 2.3).

Grafico 2.3: Prezzo (€/kg) dei Mitili nel mercato all'ingrosso di Roma (a) e Firenze e Venezia (b). Allevato Fresco.

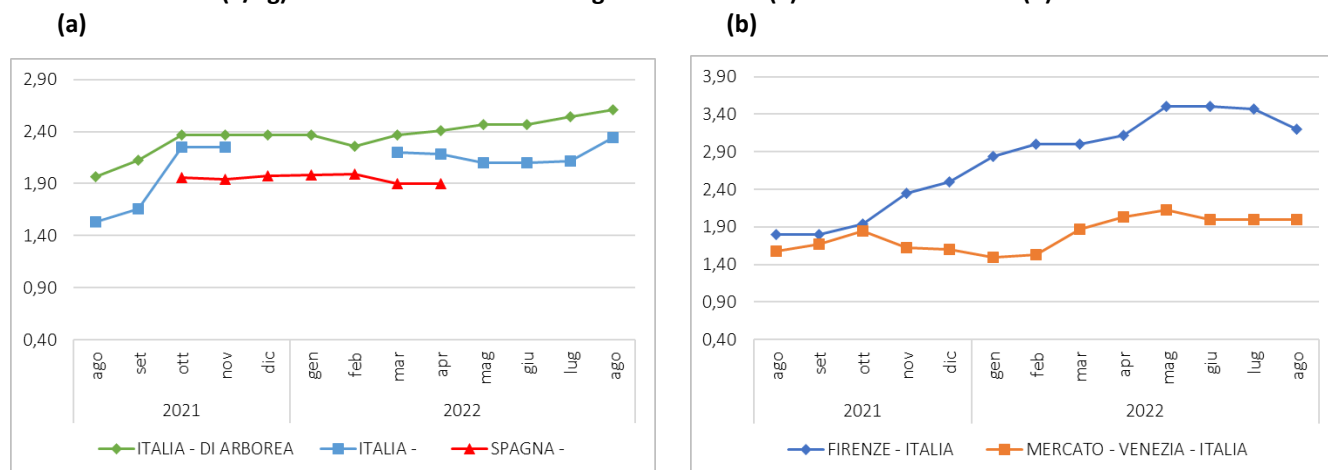

Fonte: Elaborazione BMTI su dati dei mercati all'ingrosso Mise – Unioncamere. I prezzi sono espressi in €/kg, privi di IVA e tara. Si tratta di prezzi all'ingrosso che non sono confrontabili con quelli praticati al consumo

Non si registrano particolari variazioni dei prezzi per le **vongole veraci**, che mostrano valori costanti per il secondo trimestre 2022 in tutti i mercati all'ingrosso rilevati (grafico 2.4).

Grafico 2.4: Prezzo (€/kg) delle Vongole Veraci nel mercato all'ingrosso di Milano e Firenze (a) e Roma (b). Allevato fresco.

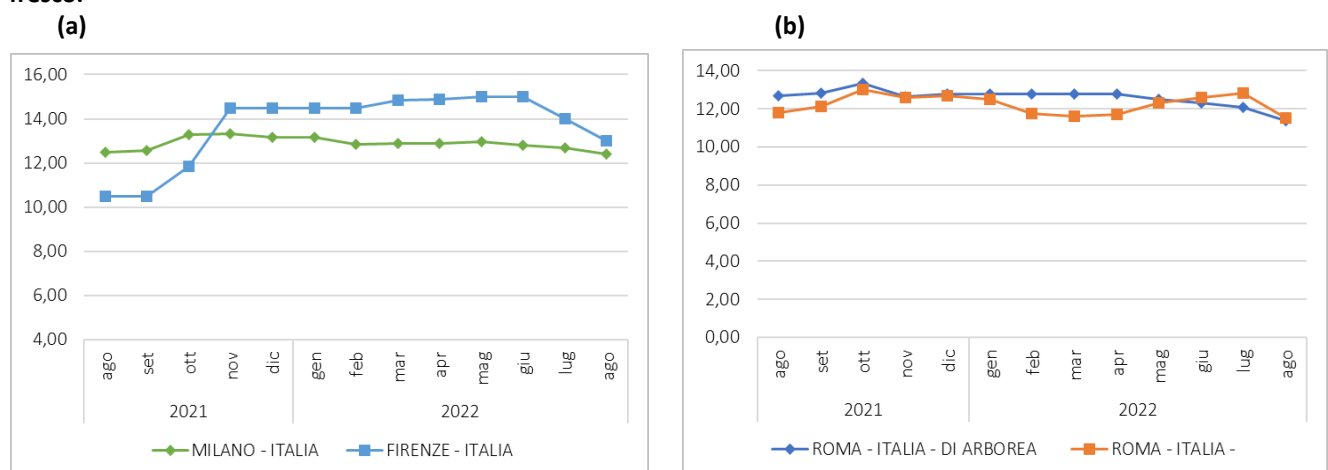

Fonte: Elaborazione BMTI su dati dei mercati all'ingrosso Mise – Unioncamere. I prezzi sono espressi in €/kg, privi di IVA e tara. Si tratta di prezzi all'ingrosso che non sono confrontabili con quelli praticati al consumo

Grafico 2.5: Prezzo (€/kg) delle vongole o lupini nel mercato all'ingrosso di (a) Salerno e Venezia (b) Firenze. Pescato Fresco.

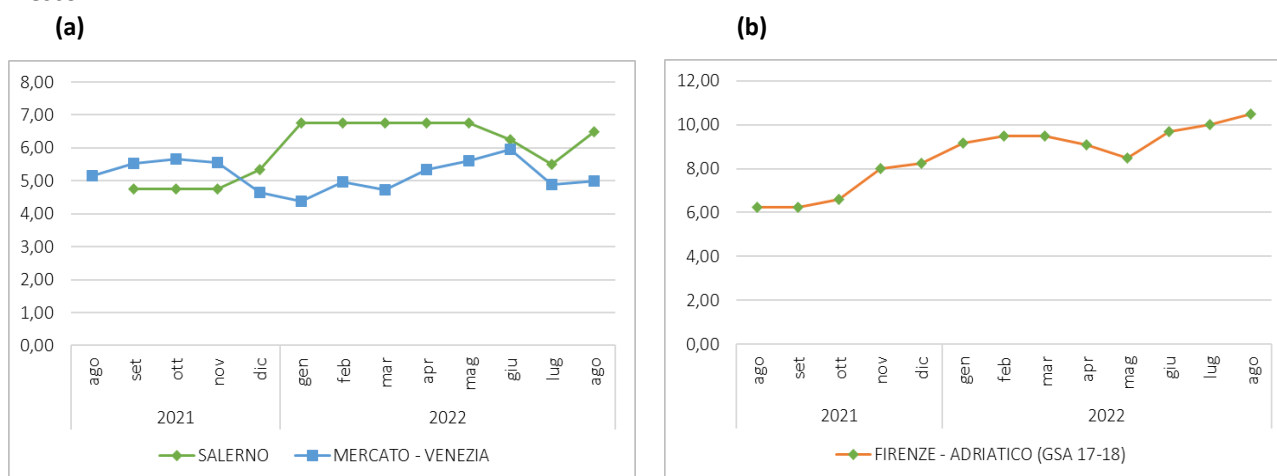

Fonte: Elaborazione BMTI su dati dei mercati all'ingrosso Mise Unioncamere. I prezzi sono espressi in €/kg, privi di IVA e tara. Si tratta di prezzi all'ingrosso che non sono confrontabili con quelli praticati al consumo

Anche per la **vongola o lupino** (grafico 2.6) i prezzi all'ingrosso si sono mantenuti su valori elevati in tutti i mercati oggetto di rilevazione.

Grafico 2.6 Prezzo (€/kg) delle vongole o lupini nel mercato all'ingrosso di Roma. Pescato Fresco.

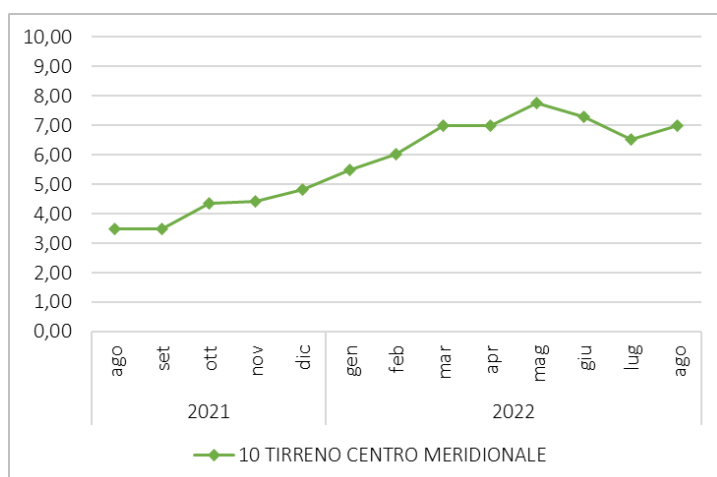

Fonte: Elaborazione BMTI su dati dei mercati all'ingrosso Mise – Unioncamere. I prezzi sono espressi in €/kg, privi di IVA e tara. Si tratta di prezzi all'ingrosso che non sono confrontabili con quelli praticati al consumo

Il prezzo dell'**ostrica concava**, sia di provenienza nazionale che francese (grafico 2.7), non ha mostrato variazioni significative, mantenendosi su livelli elevati. Un trend analogo è emerso per le quotazioni dell'**ostrica piatta** francese (grafico 2.8).

Grafico 2.7: Prezzo (€/kg) delle ostriche concave nel mercato all'ingrosso di Roma (a) e Firenze e Venezia (b). Allevato fresco.

(a)

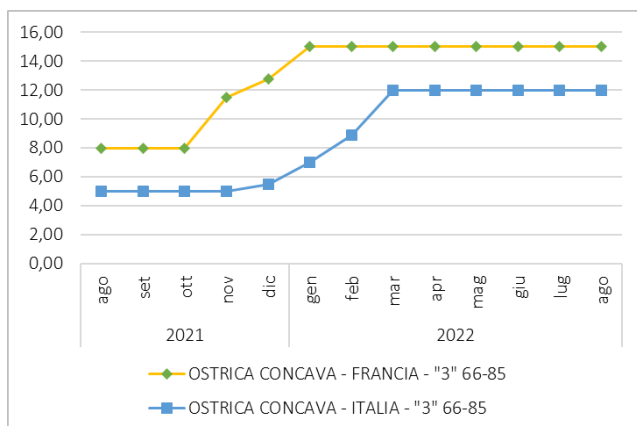

(b)

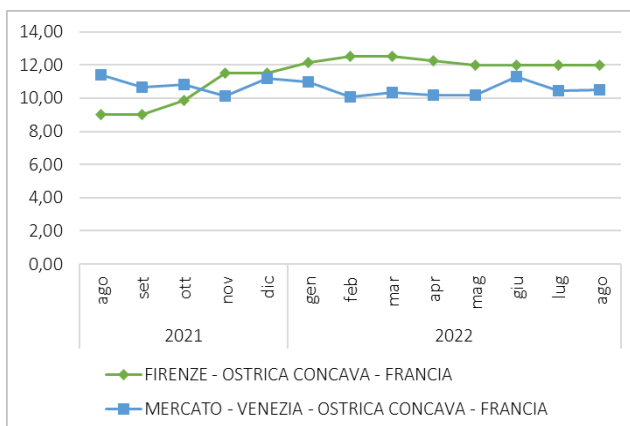

Fonte: Elaborazione BMTI su dati dei mercati all'ingrosso Mise – Unioncamere. I prezzi sono espressi in €/kg, privi di IVA e tara. Si tratta di prezzi all'ingrosso che non sono confrontabili con quelli praticati al consumo

Grafico 2.8: Prezzo (€/kg) delle ostriche piatte nel mercato all'ingrosso di Roma. Allevato fresco.

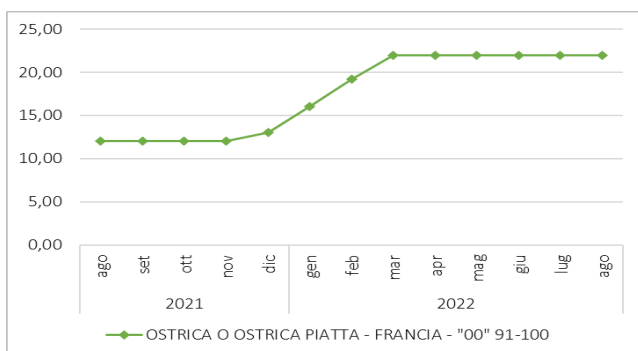

Fonte: Elaborazione BMTI su dati dei mercati all'ingrosso Mise – Unioncamere. I prezzi sono espressi in €/kg, privi di IVA e tara. Si tratta di prezzi all'ingrosso che non sono confrontabili con quelli praticati al consumo

2.1.3 Spigola o branzino

Per quanto riguarda i prezzi della **spigola** allevata, dopo gli aumenti di inizio anno i prezzi hanno mostrato una sostanziale stabilità (grafico 2.9). Anche la spigola a marchio “Orbetello” ha confermato un andamento stabile (grafico 2.10).

Grafico 2.9: Prezzo (€/kg) della Spigola nel mercato all'ingrosso di Roma. Allevato fresco.

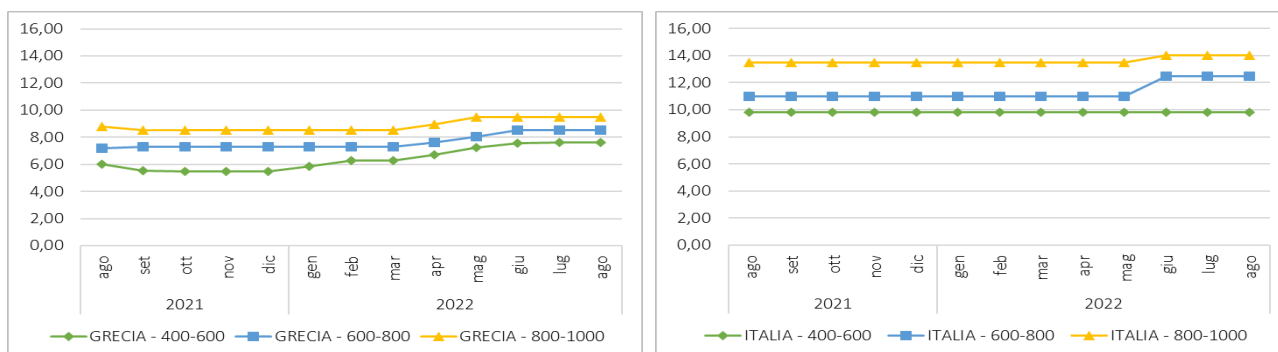

Fonte: Elaborazione BMTI su dati dei mercati all'ingrosso Mise – Unioncamere. I prezzi sono espressi in €/kg, privi di IVA e tara. Si tratta di prezzi all'ingrosso che non sono confrontabili con quelli praticati al consumo

Grafico 2.10: Prezzo (€/kg) della Spigola di Orbetello nel mercato all'ingrosso di Roma. Allevato fresco.

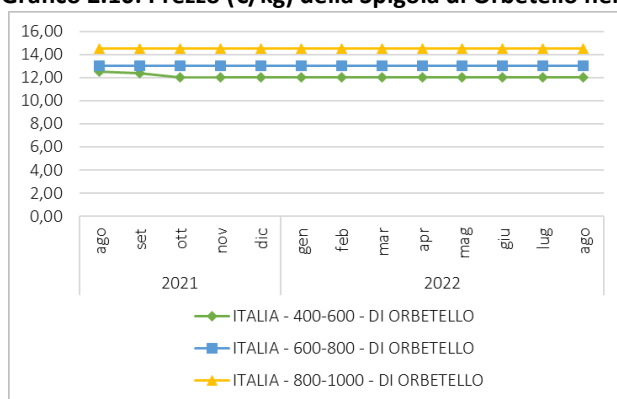

Fonte: Elaborazione BMTI su dati dei mercati all'ingrosso Mise – Unioncamere. I prezzi sono espressi in €/kg, privi di IVA e tara. Si tratta di prezzi all'ingrosso che non sono confrontabili con quelli praticati al consumo

Per quanto riguarda il prodotto pescato (grafico 2.11), si segnalano quotazioni in leggero rialzo nel mercato di Roma. Viceversa, i prezzi si sono mantenuti stabili nel mercato di Venezia.

Grafico 2.11: Prezzo (€/kg) della Spigola nel mercato all'ingrosso di Roma e Venezia. Pescato fresco.

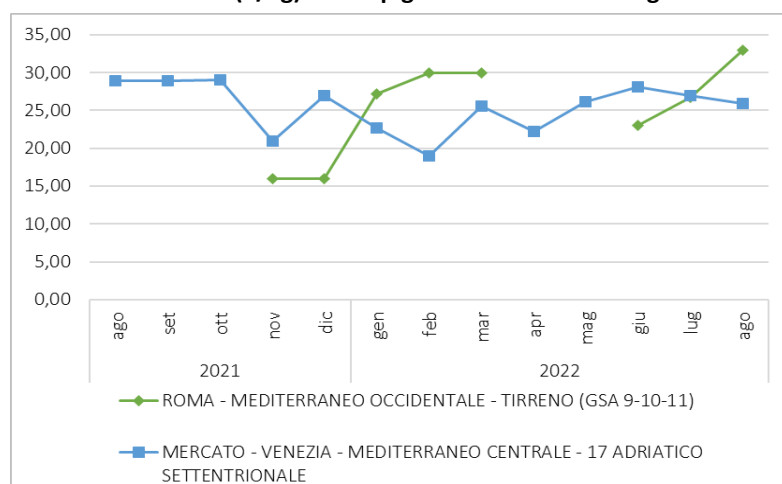

Fonte: Elaborazione BMTI su dati dei mercati all'ingrosso Mise – Unioncamere. I prezzi sono espressi in €/kg, privi di IVA e tara. Si tratta di prezzi all'ingrosso che non sono confrontabili con quelli praticati al consumo

2.1.4 Orata

Grafico 2.12: Prezzo (€/kg) dell'Orata nel mercato all'ingrosso di Roma. Pescato fresco

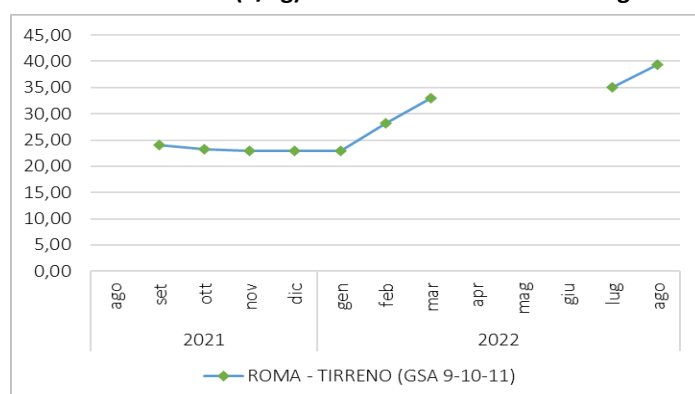

Fonte: Elaborazione BMTI su dati dei mercati all'ingrosso Mise – Unioncamere. I prezzi sono espressi in €/kg, privi di IVA e tara. Si tratta di prezzi all'ingrosso che non sono confrontabili con quelli praticati al consumo

Nel primo trimestre 2022 le quotazioni dell'**orata pescata** hanno mostrato un deciso aumento legato al fatto che questa specie viene pescata principalmente in autunno-inverno (grafico 2.12). Maggiore stabilità invece per le quotazioni del prodotto allevato, sia per la provenienza nazionale che per quella greca (grafico 2.13), dopo rincari di inizio anno.

Grafico 2.13: Prezzo (€/kg) dell'Orata nel mercato all'ingrosso di Roma. Allevato fresco.



Fonte: Elaborazione BMTI su dati dei mercati all'ingrosso Mise – Unioncamere. I prezzi sono espressi in €/kg, privi di IVA e tara. Si tratta di prezzi all'ingrosso che non sono confrontabili con quelli praticati al consumo

2.1.5 Gamberi

Le quotazioni del **gambero argentino** (grafico 2.14), la cui disponibilità si è rilevata costante, si sono mostrate stabili nel secondo trimestre.

Grafico 2.14: Prezzo (€/kg) del Gambero Argentino nel mercato all'ingrosso di Roma. Pescato congelato.

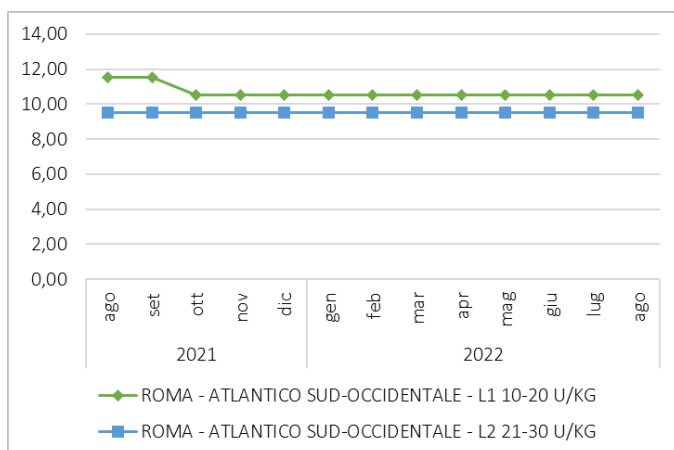

Fonte: Elaborazione BMTI su dati dei mercati all'ingrosso Mise – Unioncamere. I prezzi sono espressi in €/kg, privi di IVA e tara. Si tratta di prezzi all'ingrosso che non sono confrontabili con quelli praticati al consumo

Le quotazioni del **gambero rosa** rilevate presso il mercato ittico di Roma (grafico 2.15 a) hanno mostrato un trend negativo, mentre nei mercati di Giulianova e Pescara (grafico 2.15 b) l'andamento dei prezzi è risultato crescente. Questa differenza è da ricondurre alla componente stagionale: il gambero rosa viene pescato prevalentemente nel Tirreno dove le catture iniziano in primavera mentre nell'Adriatico si inizia a trovare in buona quantità solo in tarda estate.

Grafico 2.15: Prezzo (€/kg) del Gambero Rosa nel mercato all'ingrosso di Roma (a), Giulianova e Pescara (b). Pescato fresco

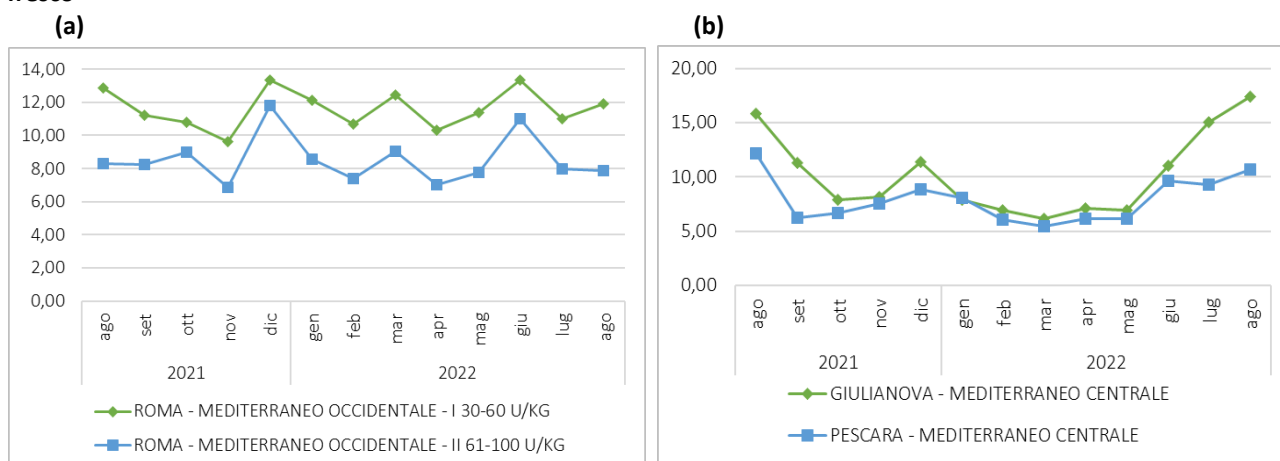

Fonte: Elaborazione BMTI su dati dei mercati all'ingrosso Mise – Unioncamere. I prezzi sono espressi in €/kg, privi di IVA e tara. Si tratta di prezzi all'ingrosso che non sono confrontabili con quelli praticati al consumo

Per il **gambero rosso** i mesi primaverili è risultata buona in termini di reperibilità, fattore che ha inciso negativamente sulle quotazioni (grafico 2.16).

Grafico 2.16: Prezzo (€/kg) del Gambero Rosso nel mercato all'ingrosso di Roma. Pescato fresco

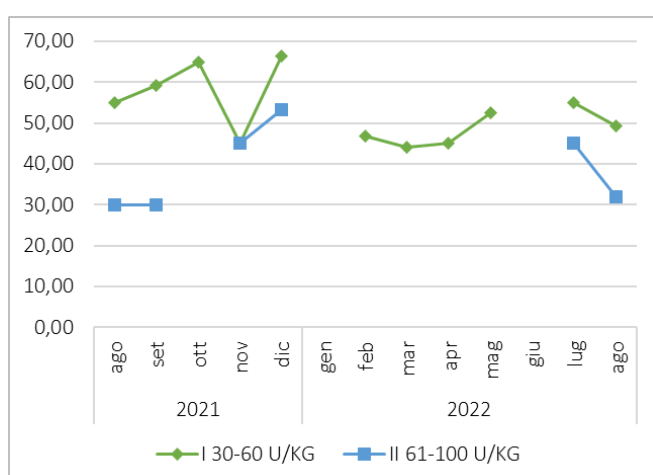

Fonte: Elaborazione BMTI su dati dei mercati all'ingrosso Mise – Unioncamere. I prezzi sono espressi in €/kg, privi di IVA e tara. Si tratta di prezzi all'ingrosso che non sono confrontabili con quelli praticati al consumo

2.1.6 Calamaro

Durante il secondo trimestre del 2022, il **calamaro** nazionale pescato fresco è stato assente nel mercato all'ingrosso di Roma, mentre a Salerno le quotazioni sono risultate costanti (grafico 2.17 a). Anche il prezzo del prodotto estero non ha registrato variazioni sostanziali (grafico 2.17 b).

Gráfico 2.17: Prezzo (€/kg) del Calamaro nazionale nel mercato all'ingrosso di Roma e Salerno (a) e del Calamaro del Marocco nel mercato all'ingrosso di Roma (b). Pescato fresco.

(a)

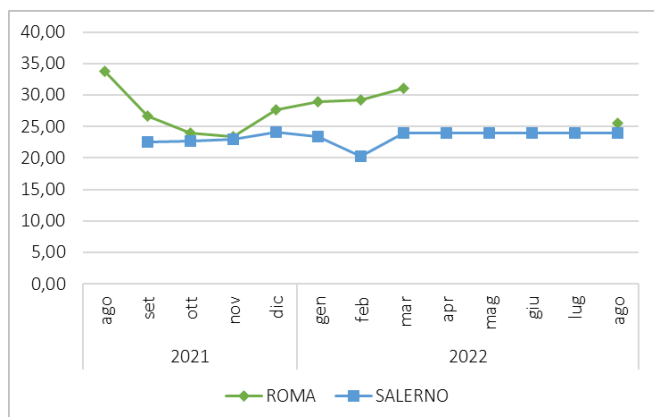

(b)

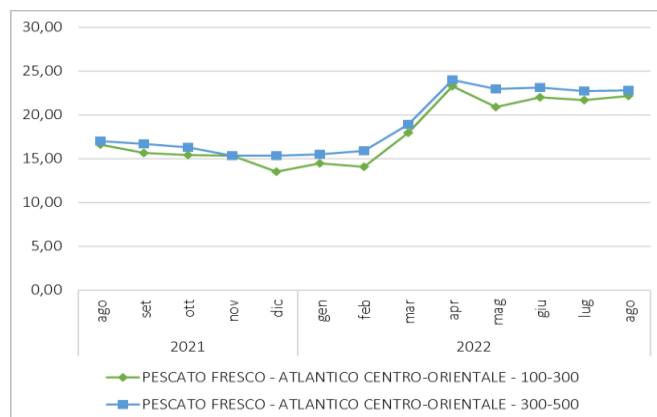

Fonte: Elaborazione BMTI su dati dei mercati all'ingrosso Mise –

Unioncamere. I prezzi sono espressi in €/kg, privi di IVA e tara. Si tratta di prezzi all'ingrosso che non sono confrontabili con quelli praticati al consumo

2.1.7 Seppia

I prezzi della **seppia** del Mediterraneo e dell'Atlantico non hanno evidenziato particolari variazioni delle quotazioni nel mercato di Roma (grafico 2.18). Un andamento simile è stato riscontrato anche nei mercati di Termoli e San Benedetto. In rialzo, invece, le quotazioni a Pescara e Giulianova, complice la scarsità del mollusco nelle marinerie abruzzesi (grafico 2.19).

Gráfico 2.18: Prezzo (€/kg) della Seppia nel mercato all'ingrosso di Roma. Pescato fresco.

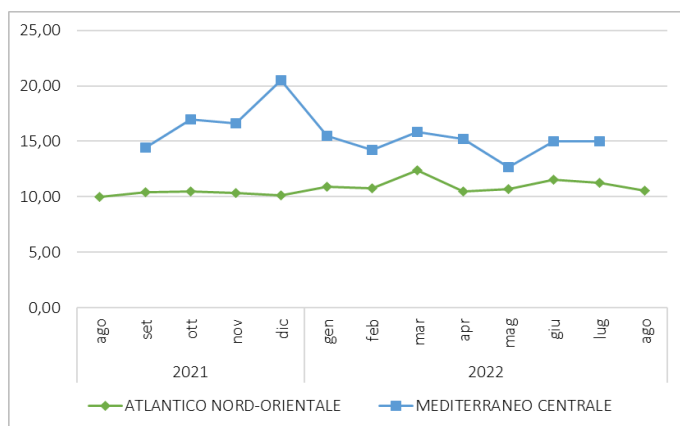

Fonte: Elaborazione BMTI su dati dei mercati all'ingrosso Mise – Unioncamere. I prezzi sono espressi in €/kg, privi di IVA e tara. Si tratta di prezzi all'ingrosso che non sono confrontabili con quelli praticati al consumo

Grafico 2.19: Prezzo (€/kg) della Seppia nel mercato all'ingrosso di Giulianova, Pescara, San Benedetto (a) e Termoli (b). Pescato fresco.

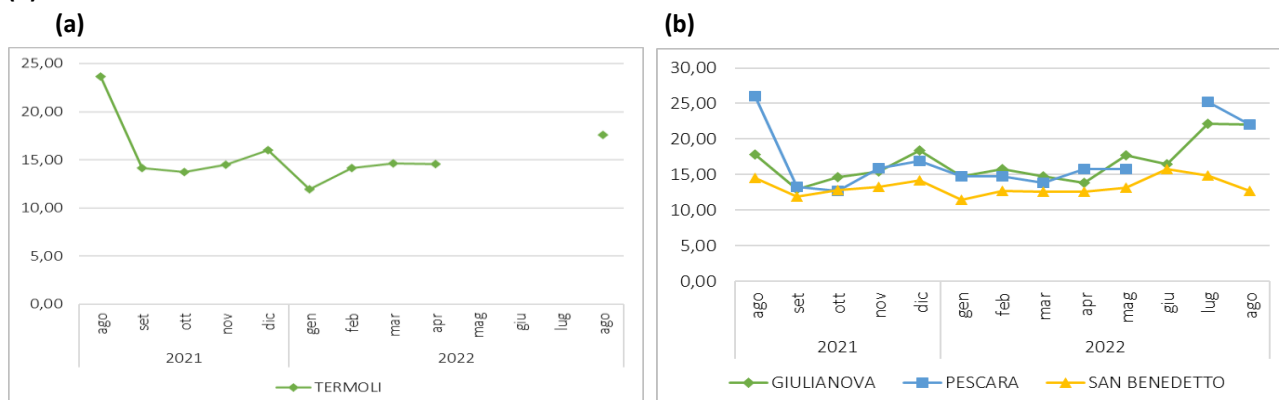

Fonte: Elaborazione BMTI su dati dei mercati all'ingrosso Mise – Unioncamere. I prezzi sono espressi in €/kg, privi di IVA e tara. Si tratta di prezzi all'ingrosso che non sono confrontabili con quelli praticati al consumo

2.1.8 Salmone

Dopo i forti aumenti dei primi mesi dell'anno, le quotazioni del **salmone** allevato norvegese si sono stabilizzate su livelli alti, mostrando una lieve diminuzione nel secondo trimestre (grafico 2.20).

Grafico 2.20: Prezzo (€/kg) del Salmone nel mercato all'ingrosso di Roma (a) e Milano Venezia e Firenze (b). Allevato fresco

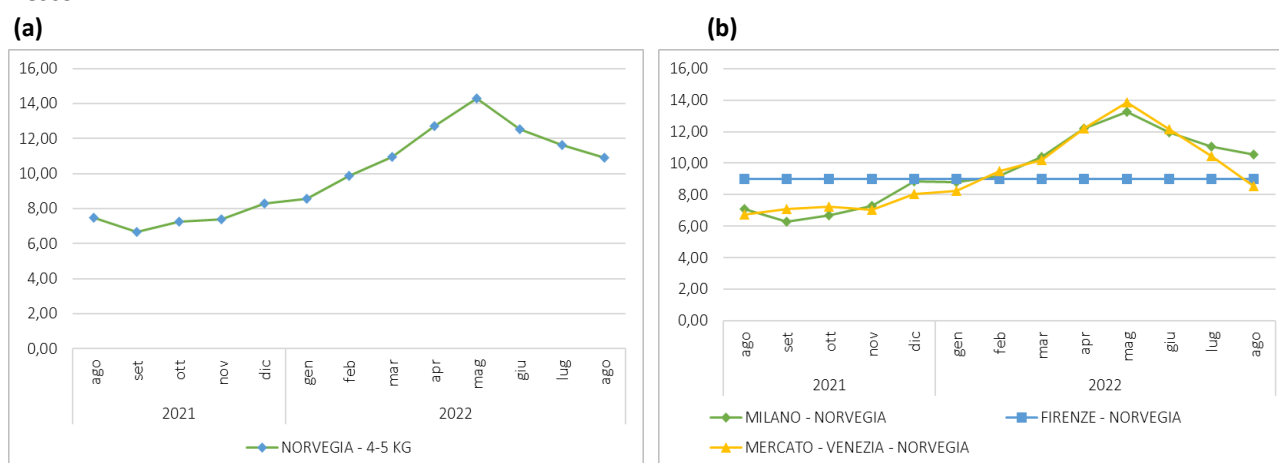

Fonte: Elaborazione BMTI su dati dei mercati all'ingrosso Mise – Unioncamere. I prezzi sono espressi in €/kg, privi di IVA e tara. Si tratta di prezzi all'ingrosso che non sono confrontabili con quelli praticati al consumo

2.1.9 Scampi

Le quotazioni degli **scampi** freschi pescati in Adriatico e scambiati nel mercato di Giulianova e Pescara (grafico 2.21) hanno archiviato robusti rialzi durante il secondo trimestre del 2022, complice la maggior domanda proveniente dal settore della ristorazione.

Grafico 2.21: Prezzo (€/kg) degli scampi nel mercato all'ingrosso di Giulianova e Pescara. Pescato fresco.

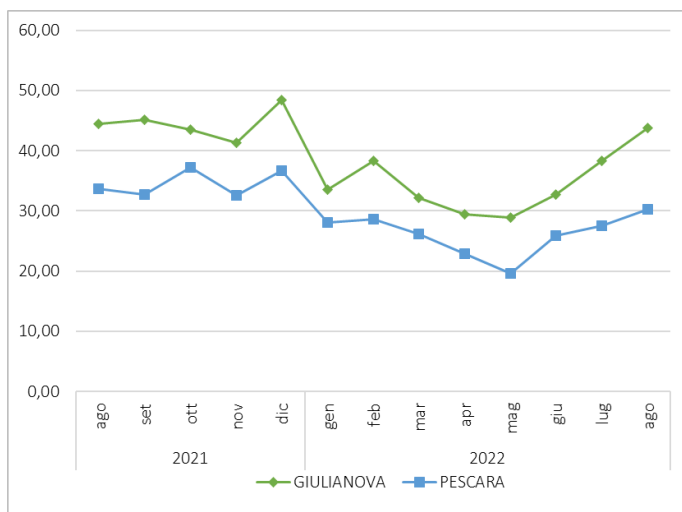

Fonte: Elaborazione BMTI su dati dei mercati all'ingrosso Mise – Unioncamere. I prezzi sono espressi in €/kg, privi di IVA e tara. Si tratta di prezzi all'ingrosso che non sono confrontabili con quelli praticati al consumo

2.1.10 Sogliola

Per quanto riguarda le **sogliole** di provenienza olandese (grafico 2.22), durante il secondo trimestre 2022 i prezzi non hanno subito importanti variazioni nel periodo. Allo stesso modo, le quotazioni dei mercati dell'Adriatico si sono mantenute su livelli costanti (grafico 2.23 b).

Grafico 2.22: Prezzo (€/kg) delle sogliole nel mercato all'ingrosso di Roma. Pescato fresco.

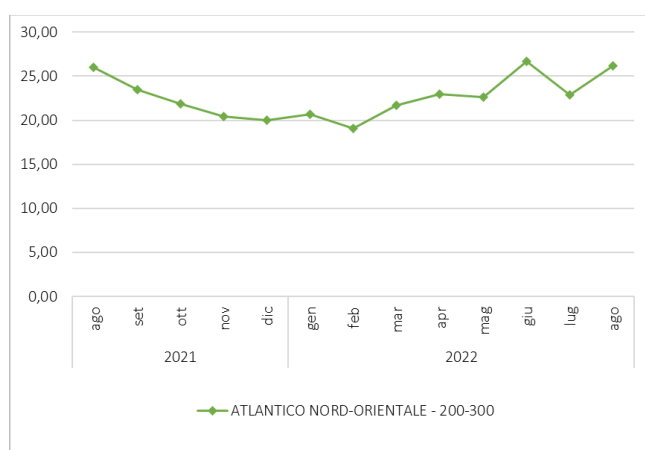

Fonte: Elaborazione BMTI su dati dei mercati all'ingrosso Mise – Unioncamere. I prezzi sono espressi in €/kg, privi di IVA e tara. Si tratta di prezzi all'ingrosso che non sono confrontabili con quelli praticati al consumo

Grafico 2.23: Prezzo (€/kg) delle sogliole nel mercato all'origine di Giulianova, Pescara e San Benedetto (a) e Termoli (b). Pescato fresco.

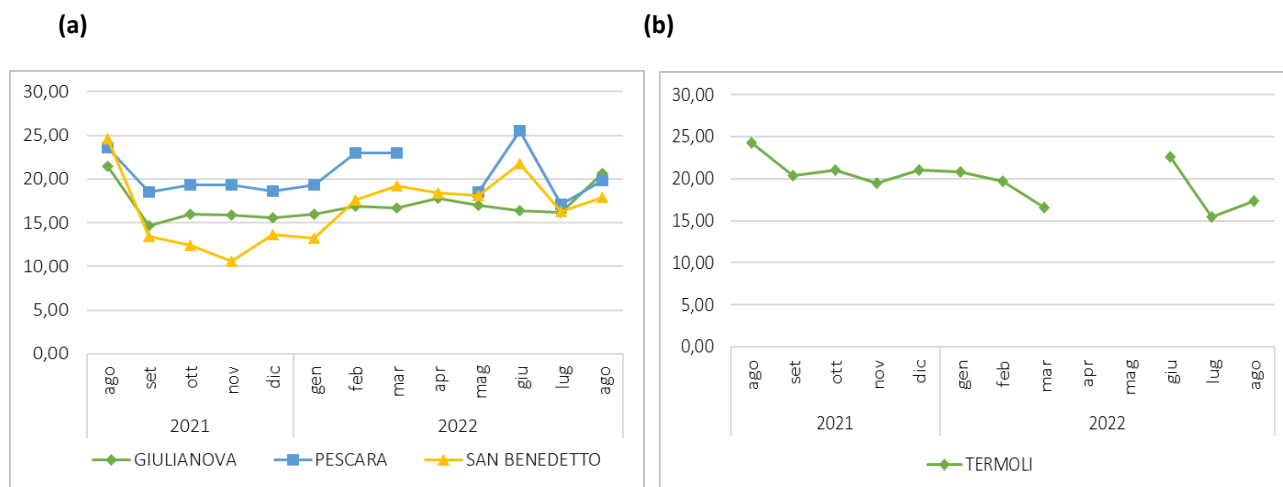

Fonte: Elaborazione BMTI su dati dei mercati all'ingrosso Mise – Unioncamere. I prezzi sono espressi in €/kg, privi di IVA e tara. Si tratta di prezzi all'ingrosso che non sono confrontabili con quelli praticati al consumo

2.1.11 Naselli

Le quotazioni del **nasello** hanno spuntato rialzi nel secondo trimestre del 2022, dipesi dalla presenza in questo periodo in prevalenza di individui sotto la taglia commerciale (grafico 2.24).

Grafico 2.24: Prezzo (€/kg) dei naselli nel mercato all'ingrosso di Roma. Pescato fresco.

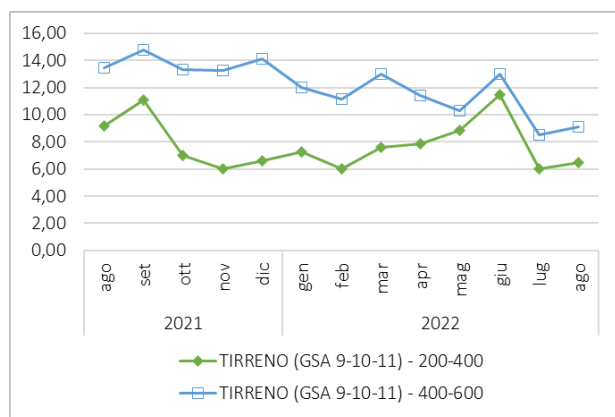

Fonte: Elaborazione BMTI su dati dei mercati all'ingrosso Mise – Unioncamere. I prezzi sono espressi in €/kg, privi di IVA e tara. Si tratta di prezzi all'ingrosso che non sono confrontabili con quelli praticati al consumo

2.2 I prezzi al consumo dei prodotti ittici

I mesi estivi hanno mostrato un'ulteriore accelerazione dell'inflazione al consumo dei prodotti ittici, in linea con l'andamento al rialzo osservato per l'intero comparto agroalimentare. A pesare sono i rincari dei costi di produzione a cui si trova a far fronte la filiera ittica (dai costi del carburante ai costi dell'energia elettrica utilizzata nelle diverse fasi di lavorazione e trasformazione dei prodotti, ai costi degli imballaggi). Solamente ad agosto, in uno scenario di ulteriore aumento dei prezzi al consumo dei beni alimentari, giunti ad una crescita su base annua del +10,7% (dal +10,1% di luglio), i prodotti ittici hanno mostrato dei segnali di rallentamento, mantenendo la crescita annua su un +9,3%, in linea con quanto osservato a luglio.

Grafico 2.25: Prezzi al consumo dei prodotti ittici, variazioni percentuali rispetto all'anno precedente (2015=100).

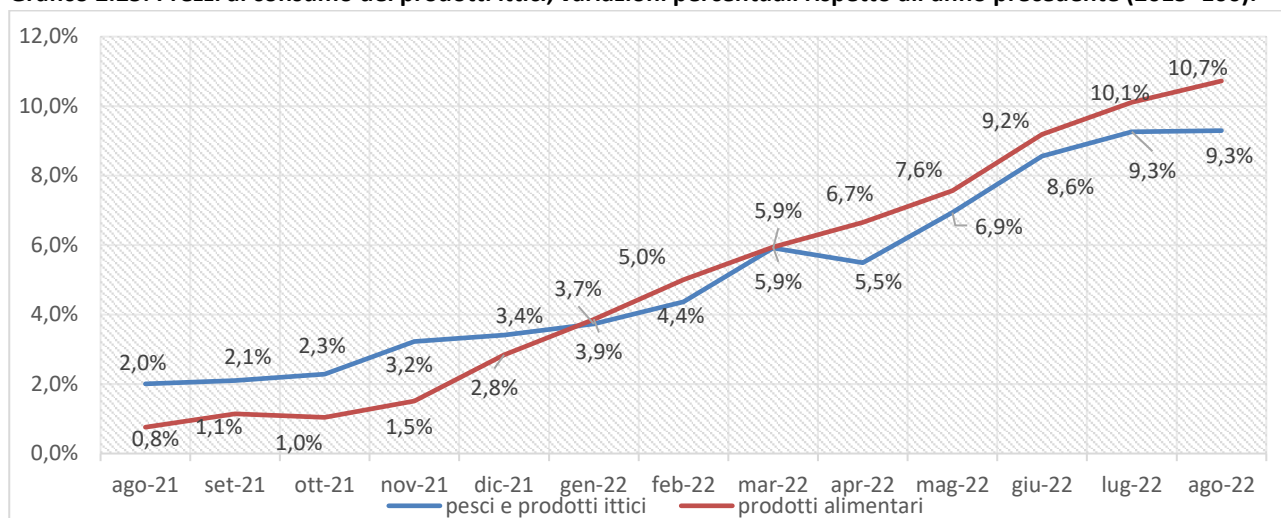

Fonte: elaborazione BMTI e REF Ricerche su dati ISTAT

Tra le singole tipologie, dopo aver raggiunto una crescita annua a doppia cifra (+10,4% a luglio), i prezzi al consumo del pesce fresco hanno registrato un calo parziale ad agosto, scendendo al +9,5%, a differenza del pesce surgelato, che, complice l'aumento dei costi energetici, ha proseguito la sua corsa, portando la crescita annua dal +7,6% di luglio al +9,5% di agosto.

Grafico 2.26: Prezzi al consumo del pesce fresco e surgelato; variazioni percentuali rispetto all'anno precedente (2015=100).

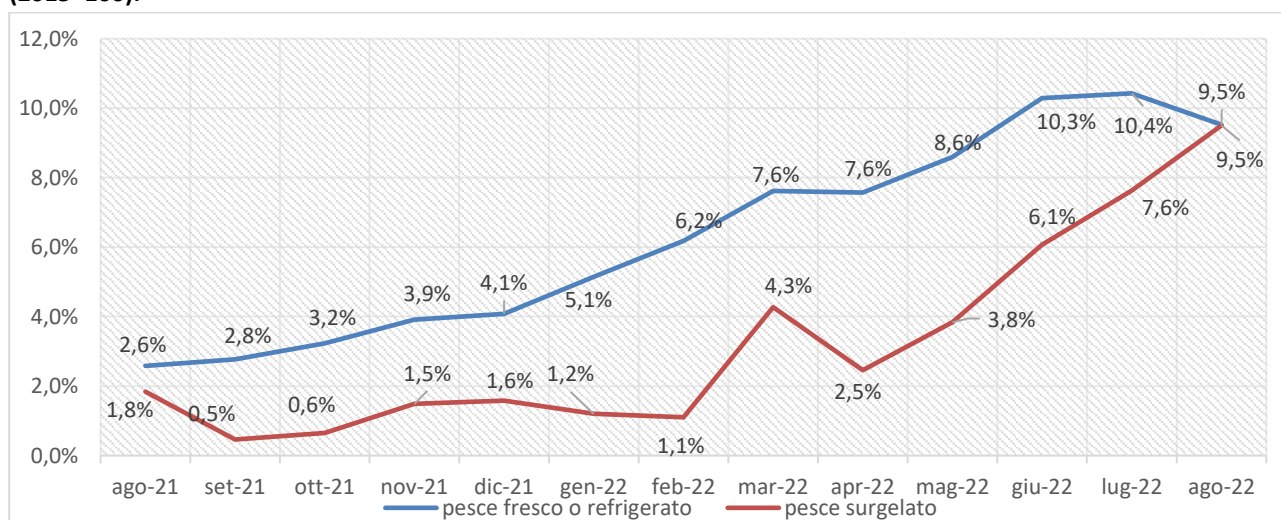

Fonte: elaborazione BMTI su dati ISTAT

Grafico 2.27: Prezzi al consumo dei frutti di mare freschi e surgelati, variazioni percentuali rispetto all'anno precedente (2015=100).

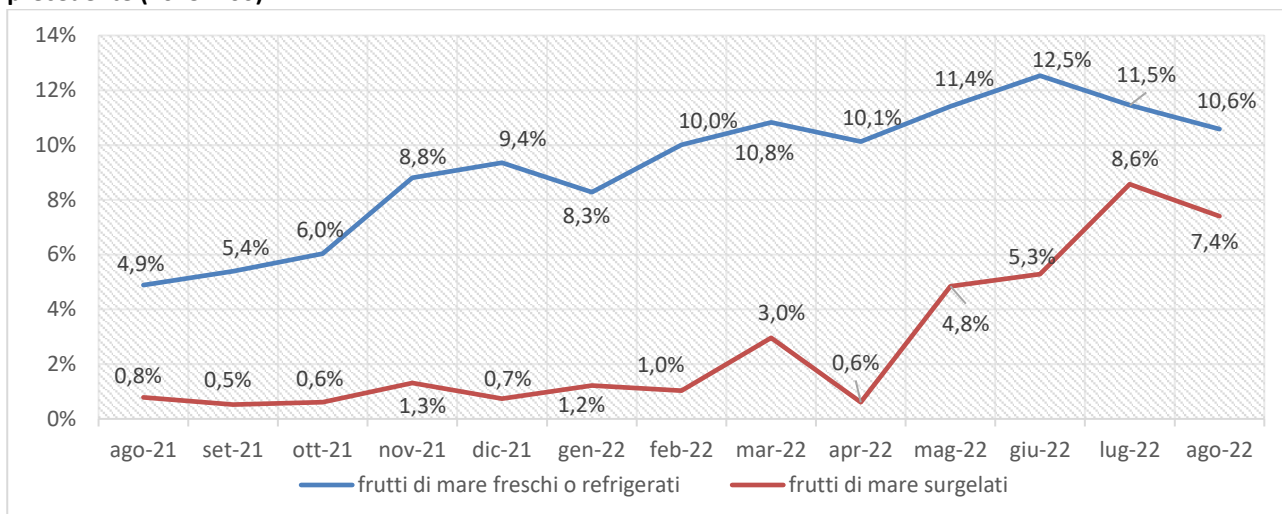

Fonte: elaborazione BMTI su dati ISTAT

3. SCAMBI COMMERCIALI

3.1 L'interscambio commerciale dei prodotti ittici

Il primo semestre del 2022 ha mostrato una crescita delle importazioni italiane di prodotti ittici, cresciute del +5,7% in volume rispetto all'analogo periodo del 2021. Complice l'incremento dei prezzi medi all'importazione, ben più marcato è stato l'aumento dell'esborso monetario, pari ad un +28,9%, salito ampiamente oltre i 3,6 miliardi di euro. I maggiori acquisti all'estero, solo parzialmente compensati dall'incremento dell'export (+17,5%), hanno comportato un netto peggioramento del deficit della bilancia commerciale italiana, salito sui 3,2 miliardi di euro, in crescita di trenta punti percentuali rispetto al primo semestre del 2021 (tabella 3.1).

Tabella 3.1: Importazioni ed esportazioni nazionali di prodotti ittici freschi e lavorati in volume (tonnellate) e valore (euro). Gennaio-Giugno 2022

	Volumi (tonnellate)			Valori (euro)		
	gen-giu 21	gen-giu 22	var. %	gen-giu 21	gen-giu 22	var. %
EXPORT	69.976	68.995	-1,4%	394.971.960	464.245.434	17,5%
UE 27	57.291	56.414	-1,5%	302.263.190	357.668.846	18,3%
Extra UE 27	12.684	12.581	-0,8%	92.708.770	106.576.588	15,0%
IMPORT	509.750	538.735	5,7%	2.865.439.269	3.694.341.515	28,9%
UE 27	296.279	300.793	1,5%	1.794.140.884	2.243.462.563	25,0%
Extra UE 27	213.471	237.942	11,5%	1.071.298.385	1.450.878.952	35,4%
SALDO	-439.774	-469.740	6,8%	-2.470.467.309	-3.230.096.081	30,7%
UE 27	-238.988	-244.379	2,3%	-1.491.877.694	-1.885.793.717	26,4%
Extra UE 27	-200.787	-225.361	12,2%	-978.589.615	-1.344.302.364	37,4%

Fonte: elaborazione su dati ISTAT

3.2 Importazioni nazionali di prodotti ittici

Nei primi sei mesi del 2022 si è assistito ad un aumento dell'import di prodotti ittici provenienti dalla Spagna (+8,4% in quantità, tabella 3.2), principale mercato europeo di approvvigionamento dell'Italia, Ecuador (+59%), India (24%) e Grecia (+8,1%). Al contrario, sono diminuiti gli arrivi da Paesi Bassi, Francia e Danimarca, con punte del -13% per quest'ultima. In termini monetari si registrano incrementi annui a doppia cifra per la totalità dei principali paesi fornitori.

Tabella 3.2: Importazioni nazionali totali di prodotti ittici in volume (tonnellate) e valore (euro) per Paese di destinazione. Gennaio-Giugno 2022

	Volume in tonnellate			Valore in euro		
	gen-giu 21	gen-giu 22	var. %	gen-giu 21	gen-giu 22	var. %
Spagna	113.112	122.623	8,4%	653.638.334	832.557.899	27,4%
Ecuador	18.561	29.509	59,0%	98.354.148	187.761.303	90,9%
Paesi Bassi	30.430	28.960	-4,8%	207.865.032	247.323.797	19,0%
Grecia	22.661	24.507	8,1%	101.997.365	131.681.905	29,1%
Francia	25.777	23.485	-8,9%	152.229.499	176.173.026	15,7%
Svezia	21.346	22.985	7,7%	139.990.924	221.755.091	58,4%
India	16.080	19.935	24,0%	69.238.156	113.367.715	63,7%
Marocco	20.508	19.613	-4,4%	143.958.312	164.950.645	14,6%
Danimarca	22.230	19.240	-13,4%	166.649.889	189.114.479	13,5%
Germania	17.318	16.416	-5,2%	85.585.636	99.009.262	15,7%
UE-27	296.279	300.793	1,5%	1.794.140.884	2.243.462.563	25,0%
Extra Ue 27	213.471	237.942	11,5%	1.071.298.385	1.450.878.952	35,4%
Mondo	509.750	538.735	5,7%	2.865.439.269	3.694.341.515	28,9%

Fonte: elaborazione su dati ISTAT

Il comparto dei **prodotti ittici freschi** vede un aumento degli acquisti oltre frontiera di **salmoni freschi** rispetto al primo semestre del 2021 (tabella 3.3) con un +6% in volume e +56,9% in valore. Determinanti sono stati gli incrementi degli arrivi dalla Svezia (+20,4% in quantità), parzialmente controbilanciato dalla flessione della Danimarca (-29,8%).

Tabella 3.3: Importazioni nazionali di salmoni freschi o refrigerati* in volume (tonnellate) e valore (euro). Gennaio-Giugno 2022

	Volume in tonnellate			Valore in euro		
	gen-giu 21	gen-giu 22	var. %	gen-giu 21	gen-giu 22	var. %
Svezia	16.245	19.563	20,4%	101.444.850	183.016.518	80,4%
Danimarca	7.079	4.973	-29,8%	44.658.864	47.210.959	5,7%
Paesi Bassi	802	910	13,4%	6.052.157	9.729.517	60,8%
Francia	573	507	-11,6%	4.785.914	5.624.347	17,5%
Spagna	306	274	-10,6%	3.408.763	3.466.852	1,7%
Finlandia	55	207	++	323.704	2.358.141	+++
Germania	27	111	++	255.651	1.094.441	++
Portogallo	44	76	73,1%	176.540	255.955	45,0%
Grecia	82	74	-9,2%	480.510	534.752	11,3%
Irlanda	24	60	++	120.738	591.116	++
Ue-27	25.271	26.777	6,0%	161.925.489	254.009.128	56,9%
ExtraUE-27	1	6	++	7.499	80.237	+++
Mondo	25.273	26.782	6,0%	161.932.988	254.089.365	56,9%

Fonte: elaborazione su dati ISTAT

* Codice SH6: 030214, 030213, 030219. Nota: +++ designa un aumento superiore al +500%, ++ un aumento superiore al +150%.

In aumento anche l'import di **seppie e calamari congelati** (+5,1% in volume e +27,8% in valore, tabella 3.4), trainato soprattutto dai maggiori arrivi da Spagna (+19,1%) e India (+30,3%), che combinano per quasi metà del totale importato dall'Italia. Sul fronte opposto, spicca il Marocco con arrivi più che dimezzati rispetto allo scorso anno (-58,3%)

Tabella 3.4: Importazioni nazionali di seppie e calamari congelati* in volume (tonnellate) e valore (euro). Gennaio-Giugno 2022

	Volume in tonnellate			Valore in euro		
	gen-giu 21	gen-giu 22	var. %	gen-giu 21	gen-giu 22	var. %
Spagna	14.793	17.614	19,1%	74.335.895	100.128.037	34,7%
India	9.467	12.338	30,3%	41.717.698	73.910.945	77,2%
Perù	6.500	5.437	-16,3%	10.327.175	10.192.469	-1,3%
Thailandia	3.476	5.006	44,0%	28.627.717	50.214.553	75,4%
Cina	3.023	3.591	18,8%	11.319.680	17.544.079	55,0%
Marocco	8.604	3.589	-58,3%	58.408.927	28.637.210	-51,0%
Vietnam	1.814	2.227	22,8%	8.019.253	12.781.343	59,4%
Indonesia	885	1.793	102,5%	4.208.890	12.138.708	++
Senegal	1.473	1.770	20,2%	8.419.172	12.815.117	52,2%
Argentina	2.565	1.525	-40,5%	5.863.467	4.349.777	-25,8%
Ue-27	17.147	20.987	22,4%	85.477.179	120.872.140	41,4%
ExtraUE-27	44.173	43.474	-1,6%	216.952.528	265.588.754	22,4%
Mondo	61.321	64.461	5,1%	302.429.707	386.460.894	27,8%

Fonte: elaborazione su dati ISTAT

*Codice SH6: 030743. Nota: ++ designa un aumento superiore al +150%.

Crescono gli acquisti di **gamberetti congelati** sia nelle quantità (+34,1%, tabella 3.5) che in valore (+56,2%), trainati dalla performance dell'Ecuador (+83,2% in quantità).

In calo le importazioni di **orate fresche** ma solo nei volumi: -5,3% contro il +6,9% in valore (tabella 3.6). A livello di paese si riscontrano diffusi rialzi, in primis la Turchia (-13,5%). In controtendenza Grecia (+2,4%) e Croazia (+15%).

La crescita dell'import ha interessato anche i **polpi congelati**, con un incremento del 47,4% in quantità e del 90,6% in valore (tabella 3.7). Aumenti che hanno visto come principali protagonisti Marocco (+64,6%) e Spagna (+46,1).

Tabella 3.5: Importazioni nazionali di gamberetti congelati* in volume (tonnellate) e valore (euro). Gennaio-Giugno 2022

	Volume in tonnellate			Valore in euro		
	gen-giu 21	gen-giu 22	var. %	gen-giu 21	gen-giu 22	var. %
Ecuador	10.905	19.972	83,2%	55.903.268	132.381.437	136,8%
India	4.063	4.397	8,2%	18.859.471	23.939.771	26,9%
Argentina	3.603	3.723	3,3%	25.639.403	31.254.861	21,9%
Spagna	4.251	3.591	-15,5%	38.464.997	37.630.009	-2,2%
Danimarca	811	1.213	49,4%	6.276.149	8.595.017	36,9%
Tunisia	710	1.048	47,5%	8.085.509	13.265.470	64,1%
Belgio	303	464	52,9%	1.873.652	3.028.464	61,6%
Panama	47	429	+++	223.593	2.284.764	+++
Vietnam	301	415	37,9%	2.085.985	3.685.344	76,7%
Cina	182	334	83,7%	924.329	2.501.374	++
Ue-27	6.538	6.191	-5,3%	56.479.341	58.641.532	3,8%
ExtraUE-27	21.412	31.297	46,2%	123.288.120	222.142.675	80,2%
Mondo	27.951	37.488	34,1%	179.767.461	280.784.207	56,2%

Fonte: elaborazione su dati ISTAT

* Codice SH6: 030617. Nota: +++ designa un aumento superiore al +500%, ++ un aumento superiore al +150%.

Tabella 3.6: Importazioni nazionali di orate fresche o refrigerate congelate * in volume (tonnellate) e valore (euro). Gennaio-Giugno 2022

	Volume in tonnellate			Valore in euro		
	gen-giu 21	gen-giu 22	var. %	gen-giu 21	gen-giu 22	var. %
Grecia	8.630	8.835	2,4%	38.714.234	43.985.632	13,6%
Turchia	6.573	5.684	-13,5%	24.162.612	25.472.489	5,4%
Croazia	2.060	2.369	15,0%	11.126.530	13.108.974	17,8%
Albania	1.321	1.348	2,0%	5.007.685	5.366.786	7,2%
Malta	1.083	806	-25,6%	4.225.042	3.657.558	-13,4%
Spagna	576	431	-25,1%	6.129.959	5.247.543	-14,4%
Paesi Bassi	448	306	-31,6%	2.041.599	1.803.498	-11,7%
Slovenia	329	227	-31,2%	1.225.433	1.326.747	8,3%
Francia	171	109	-36,2%	1.811.270	1.439.286	-20,5%
Portogallo	86	76	-11,5%	1.308.666	1.341.119	2,5%
Ue-27	13.511	13.280	-1,7%	67.127.746	72.590.061	8,1%
ExtraUE-27	7.993	7.085	-11,4%	30.194.324	31.438.482	4,1%
Mondo	21.504	20.365	-5,3%	97.322.070	104.028.543	6,9%

Fonte: elaborazione su dati ISTAT

* Codice SH6: 030285.

Tabella 3.7: Importazioni nazionali di polpi congelati * in volume (tonnellate) e valore (euro). Gennaio-Giugno 2022

	Volume in tonnellate			Valore in euro		
	gen-giu 21	gen-giu 22	var. %	gen-giu 21	gen-giu 22	var. %
Marocco	5.698	9.380	64,6%	53.199.974	100.255.873	88,5%
Spagna	3.928	5.741	46,1%	33.706.808	62.522.936	85,5%
Indonesia	1.837	2.488	35,5%	7.781.771	17.942.391	130,6%
India	1.540	2.104	36,6%	4.878.665	9.920.527	103,3%
Senegal	1.137	1.972	73,5%	8.631.091	18.811.869	118,0%
Messico	359	811	126,0%	2.017.319	6.272.701	++
Cina	255	695	++	1.468.099	5.976.032	++
Vietnam	496	510	2,7%	2.007.966	2.569.281	28,0%
Tunisia	500	463	-7,4%	3.951.581	4.952.237	25,3%
Mauritania	223	381	70,7%	2.048.950	4.374.792	113,5%
Ue-27	4.817	6.643	37,9%	40.583.140	70.560.119	73,9%
ExtraUE-27	13.108	19.785	50,9%	90.185.774	178.684.969	98,1%
Mondo	17.926	26.428	47,4%	130.768.914	249.245.088	90,6%

Fonte: elaborazione su dati ISTAT

* Codice SH6: 030752. Nota: ++ designa un aumento superiore al +150%.

Similmente a quanto emerso per le orate fresche, anche le importazioni di **tonni congelati** hanno messo a segno una contrazione nei volumi (-9,9%, tabella 3.8) a fronte di aumenti in valore (+11,4%). Spiccano in particolare le flessioni dell'import proveniente da Spagna (-38,6%), Vietnam (-57,3%) e Francia (-52,5%). Tra gli aumenti si segnalano le Filippine (+61,7%) e il balzo osservato per gli arrivi dalla Papua Nuova Guinea.

Tabella 3.8: Importazioni nazionali di tonni congelati* in volume (tonnellate) e valore (euro). Gennaio-Giugno 2022

	Volume in tonnellate			Valore in euro		
	gen-giu 21	gen-giu 22	var. %	gen-giu 21	gen-giu 22	var. %
Filippine	1.787	2.890	61,7%	3.672.590	7.086.182	92,9%
Spagna	3.407	2.093	-38,6%	12.520.111	15.901.680	27,0%
Papua Nuova Guinea	293	1.546	++	623.384	3.855.966	+++
Corea del Sud	1.197	1.417	18,4%	2.470.814	3.514.936	42,3%
Vietnam	3.158	1.347	-57,3%	11.877.644	5.751.873	-51,6%
Seychelles	1.373	1.192	-13,2%	2.872.239	3.015.310	5,0%
Maurizio	1.342	1.003	-25,3%	2.656.709	2.506.920	-5,6%
Francia	2.024	962	-52,5%	4.201.217	2.640.438	-37,2%
Thailandia	563	713	26,6%	2.183.480	2.736.759	25,3%
Isole Salomone	0	451	-	0	1.100.152	-
Ue-27	6.013	4.247	-29,4%	18.644.884	22.409.806	20,2%
ExtraUE-27	10.696	10.812	1,1%	28.623.520	30.235.911	5,6%
Mondo	16.708	15.058	-9,9%	47.268.404	52.645.717	11,4%

Fonte: elaborazione su dati ISTAT * Codice SH6: 030341, 030342, 030343, 030344, 030345, 030346, 030349

Nota: +++ designa un aumento superiore al +500%, ++ un aumento superiore al +150%.

Nel comparto dei **prodotti ittici trasformati** è emersa una dinamica positiva per le **preparazioni e conserve di tonno** (tabella 3.9), sia in termini di quantità (+8,8%) che in valore (+24,6%). Aumenti dell'import si riscontrano per la quasi totalità dei paesi, in primis Ecuador (+92,4%), Colombia (+59,2%) e Costa d'Avorio (+83%). Trend negativo invece per Spagna (-5,8%) e Seychelles (-24,8%).

Tabella 3.9: Importazioni nazionali di preparazioni e conserve di tonno e palamita* in volume (tonnellate) e valore (euro). Gennaio-Giugno 2022

	Volume in tonnellate			Valore in euro		
	gen-giu 21	gen-giu 22	var. %	gen-giu 21	gen-giu 22	var. %
Spagna	29.652	27.943	-5,8%	152.136.394	167.226.700	9,9%
Ecuador	2.563	4.931	92,4%	13.063.792	24.943.162	90,9%
Colombia	2.961	4.713	59,2%	11.477.015	22.814.416	98,8%
Costa d'Avorio	2.054	3.759	83,0%	8.108.077	20.335.495	++
Seychelles	2.897	2.179	-24,8%	15.709.794	13.526.082	-13,9%
Maurizio	2.081	1.928	-7,3%	11.674.019	11.326.852	-3,0%
El Salvador	1.124	1.810	61,0%	7.797.363	15.293.136	96,1%
Portogallo	1.360	1.389	2,1%	10.770.628	11.243.676	4,4%
Ghana	651	1.273	95,6%	3.182.543	8.146.537	++
Paesi Bassi	509	544	6,9%	2.384.446	2.998.012	25,7%
UE-27	31.809	30.478	-4,2%	166.711.748	184.597.460	10,7%
Extra Ue 27	16.246	21.783	34,1%	81.057.772	124.192.489	53,2%
Mondo	48.055	52.261	8,8%	247.769.520	308.789.949	24,6%

Fonte: elaborazione su dati ISTAT * Codici NC8: 16041421, 16041428, 16041431, 16041438, 16041448, 16041441, 16042070

Nota: ++ designa un aumento superiore al +150%.

3.3 Esportazioni nazionali dei prodotti ittici

Nonostante un calo dell'1,4% in volume, le esportazioni italiane di prodotti ittici (tabella 3.10) sono cresciute nel primo semestre 2022 del +17,5% in valore, complice l'incremento dei valori di scambio. In calo le spedizioni dirette in Spagna (-9,1%), che si conferma comunque il principale acquirente del prodotto italiano, e in Portogallo (-24,4%). Sul versante opposto, si segnalano le maggiori esportazioni dirette verso Malta (+34,2%), Francia (+8,5%) e Romania (+20,2%).

Tabella 3.10: Esportazioni totali di prodotti ittici in volume e valore per Paese di destinazione. Gennaio-Giugno 2022

	Volume in tonnellate			Valore in euro		
	gen-giu 21	gen-giu 22	var. %	gen-giu 21	gen-giu 22	var. %
Spagna	13.694	12.454	-9,1%	61.525.623	64.583.263	5,0%
Germania	8.826	9.129	3,4%	51.688.645	60.157.630	16,4%
Francia	6.760	7.332	8,5%	28.894.215	39.726.566	37,5%
Austria	3.852	4.149	7,7%	21.805.332	25.623.886	17,5%
Croazia	2.953	2.842	-3,8%	16.810.656	19.480.155	15,9%
Malta	2.058	2.761	34,2%	12.938.944	24.940.773	92,8%
Albania	2.737	2.690	-1,7%	12.574.502	14.774.947	17,5%
Romania	2.163	2.600	20,2%	12.564.176	16.739.119	33,2%
Portogallo	3.289	2.487	-24,4%	14.003.761	13.703.910	-2,1%
Grecia	2.379	2.443	2,7%	17.265.088	20.774.284	20,3%
UE-27	57.291	56.414	-1,5%	302.263.190	357.668.846	18,3%
Extra Ue 27	12.684	12.581	-0,8%	92.708.770	106.576.588	15,0%
Mondo	69.976	68.995	-1,4%	394.971.960	464.245.434	17,5%

Fonte: elaborazione su dati ISTAT

Relativamente ai **prodotti ittici trasformati**, le vendite oltre-frontiera di **preparazioni e conserve di tonno** hanno subito un lieve calo nei volumi (-1,4%, tabella 3.11) a fronte di un aumento in termini monetari (+6,5%). A livello di paesi trend positivo per le esportazioni verso Germania (+22,6%), Romania (+31,1%) e Ungheria (+22,1%). Di converso, è calato l'export verso Repubblica Ceca (-23,9%), Croazia (-31,1%) e Grecia (-10,7%).

Tabella 3.11: Esportazioni nazionali di preparazioni e conserve di tonno e palamita* in volume (tonnellate) e valore (euro). Gennaio-Giugno 2022

	Volume in tonnellate			Valore in euro		
	gen-giu 21	gen-giu 22	var. %	gen-giu 21	gen-giu 22	var. %
Germania	2.443	2.996	22,6%	13.449.612	17.427.451	29,6%
Canada	1.426	1.391	-2,4%	8.297.858	9.304.277	12,1%
Grecia	1.395	1.246	-10,7%	10.052.420	9.817.721	-2,3%
Slovenia	1.135	1.187	4,5%	7.337.297	7.910.247	7,8%
Repubblica Ceca	1.299	988	-23,9%	7.854.195	6.515.053	-17,1%
Austria	949	921	-3,0%	6.327.394	5.283.785	-16,5%
Romania	683	895	31,1%	4.413.692	6.264.742	41,9%
Ungheria	647	790	22,1%	4.939.541	6.302.948	27,6%
Croazia	1.095	755	-31,1%	6.593.757	4.365.722	-33,8%
Svizzera	704	667	-5,3%	5.276.971	5.432.738	3,0%
UE-27	12.068	11.934	-1,1%	76.267.816	80.543.348	5,6%
Extra Ue 27	4.893	4.790	-2,1%	32.176.901	34.974.598	8,7%
Mondo	16.961	16.724	-1,4%	108.444.717	115.517.946	6,5%

Fonte: elaborazione su dati ISTAT * Codici NC8: 16041421, 16041428, 16041431, 16041438, 16041448, 16041441, 16042070

APPENDICE

Scenario

Tabella 1: Prezzo medio unitario degli sbarchi/prime vendite nazionali nel periodo gennaio-marzo 2022

Principali specie commerciali	Prezzi (€/kg)		var. %
	gen-lug 21	gen-lug 22	
Acciuga o Alice	2,50	1,88	21,8%
Sardina	0,94	0,98	15,9%
Vongola	2,71	3,01	2,3%
Nasello o Merluzzo	6,76	5,61	1,5%
Altri pesci marini	3,07	4,26	-0,8%
Polpo	6,03	7,77	-1,2%
Triglia	5,41	5,56	-1,7%
Gamberi diversi	18,30	27,41	-3,8%
Calamaro	8,61	9,35	-13,0%
Pesce spada	7,29	8,06	-13,1%
Altri	5,76	6,37	-14,5%
Totale complessivo	4,31	4,49	4,3%

Fonte: elaborazione BMTI su dati EUMOFA

Grafico 1: Andamento degli sbarchi nazionali di prodotti ittici in volume (a) ed in valore (b) nel corso del primo trimestre 2021 e del 2022

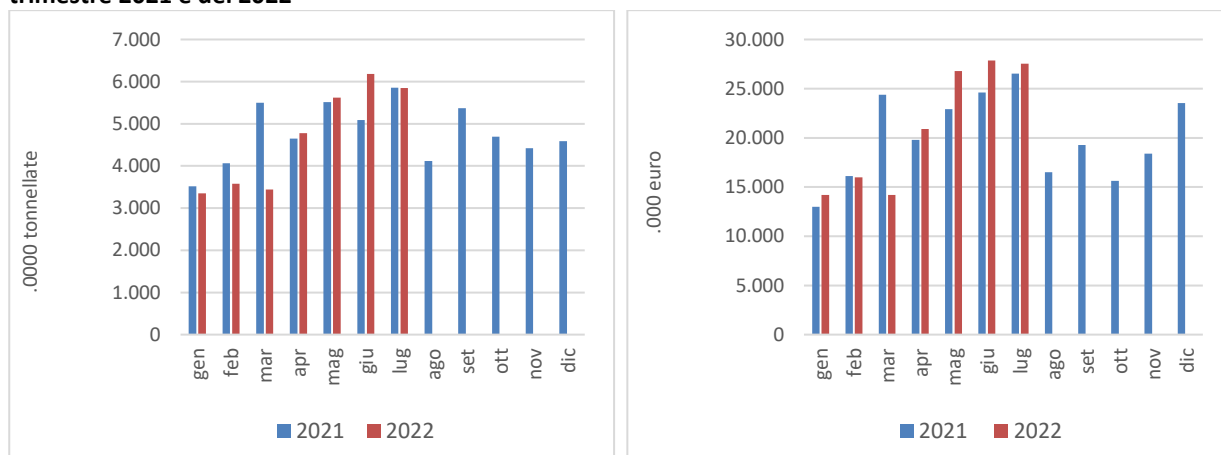

Fonte: elaborazione BMTI su dati EUMOFA

Grafico 2: Andamento dei prezzi (€/kg) praticati nelle prime vendite nel 2020 e nel 2021 delle principali specie ittiche che hanno registrato i maggiori movimenti di mercato

(a) Sardine

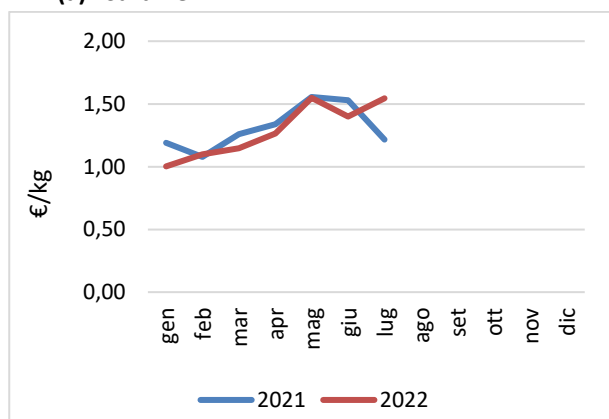

(b) Acciughe

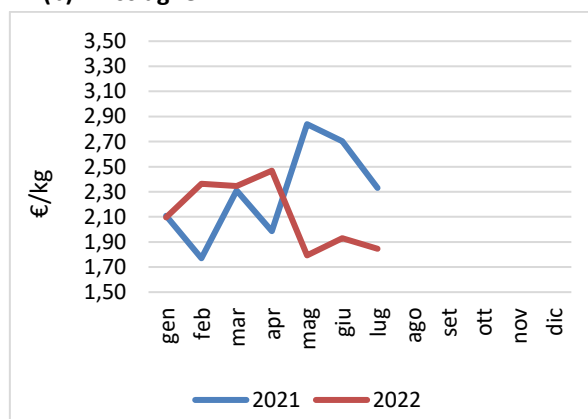

Fonte: elaborazione BMTI su dati EUMOFA

(c) **Vongole**

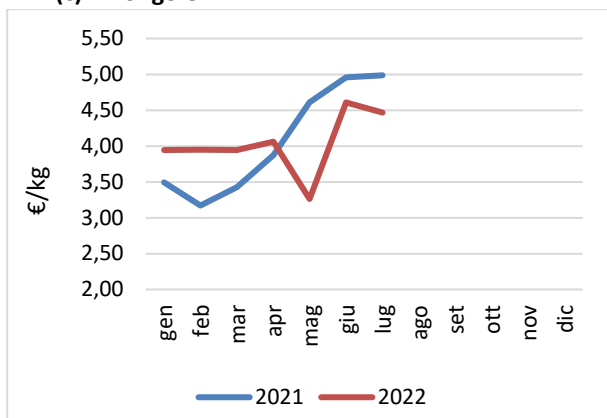

Fonte: elaborazione BMTI su dati EUMOFA

(d) **Nasello o merluzzo**

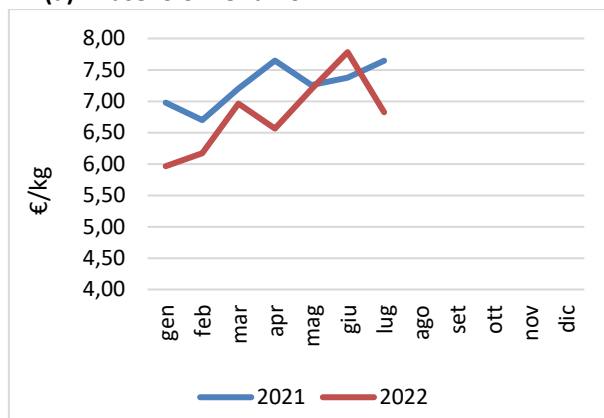

(e) **Triglie**

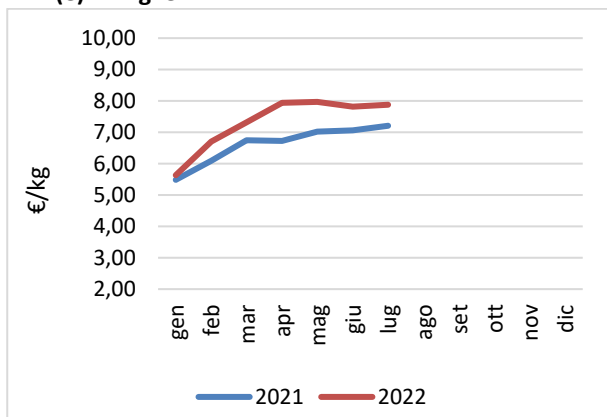

Fonte: elaborazione BMTI su dati EUMOFA

(f) **Polpo**

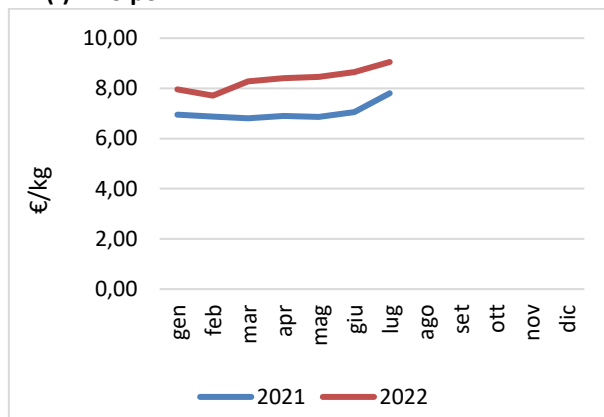

(g) **Orata**

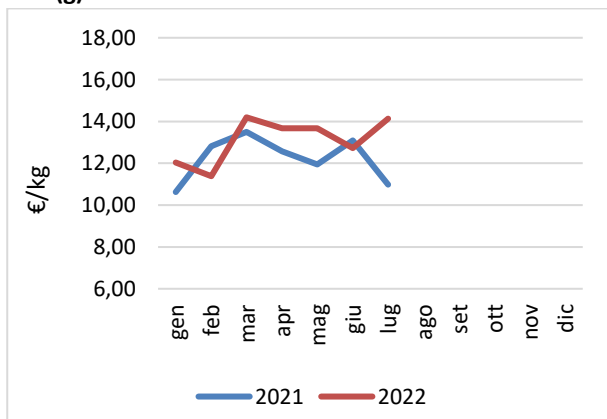

Fonte: elaborazione BMTI e REF Ricerche su dati EUMOFA

(h) **Spigola**

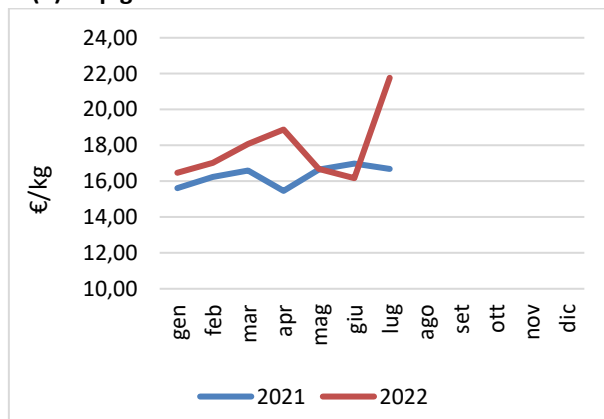

ANALISI TRIMESTRALE SUI PREZZI E SUL MERCATO DEI PRODOTTI DELLA PESCA E DELL'ACQUACOLTURA
SETTEMBRE 2022

Tabella 2: Andamento dei consumi nazionali in volume (tonnellate) e in valore (.000 euro) negli ultimi 12 mesi

Mese	Volume			Valore		
	tonnellate	var. % su mese precedente	var. % su stesso mese anno precedente	euro (.000)	var. % su mese precedente	var. % su stesso mese anno precedente
giu-21	28.666	-	-4,1%	304.818	-	-0,6%
lug-21	22.047	-23,1%	-6,3%	238.096	-21,9%	-1,9%
ago-21	21.962	-0,4%	-6,0%	228.443	-4,1%	-2,8%
set-21	29.360	33,7%	-2,9%	317.138	38,8%	2,1%
ott-21	24.179	-17,6%	1,1%	269.262	-15,1%	7,0%
nov-21	22.933	-5,2%	-5,3%	257.052	-4,5%	2,2%
dic-21	41.975	83,0%	3,2%	494.326	92,3%	12,8%
gen-22	25.014	-40,4%	-7,2%	283.660	-42,6%	-4,0%
feb-22	22.473	-10,2%	-17,2%	252.250	-11,1%	-13,3%
mar-22	27.793	23,7%	-9,3%	317.560	25,9%	-4,7%
apr-22	21.346	-23,2%	-15,7%	241.864	-23,8%	-10,1%
mag-22	22.297	4,5%	-4,0%	252.836	4,5%	0,7%

Fonte: elaborazione BMTI e REF Ricerche su dati EUMOFA

Prezzi

Acciughe

Tabella 1: Prezzi medi mensili (€/kg) delle ACCIUGHE nei mercati all'ingrosso e variazioni congiunturali e tendenziali.

Mese	Venezia - Adriatico Settentrionale - Grande	Venezia - Adriatico Settentrionale - Piccola	Roma - Tirreno - Grande	Roma - Tirreno - Piccola
ago-21	4,17	3,93	5,22	3,26
set-21	3,12	2,67	4,64	3,49
ott-21	3,43	3,40	5,40	3,66
nov-21	5,01	4,13	7,14	4,71
dic-21	5,00	4,10	6,42	5,00
gen-22	5,80	5,30	7,14	5,12
feb-22	4,95	3,78	4,28	3,53
mar-22	6,05	3,80	6,43	4,11
apr-22	5,68	3,35	6,78	4,05
mag-22	3,70	3,94	5,53	3,26
giu-22	4,82	2,58	6,23	3,57
lug-22	4,32	2,80	4,89	3,14
ago-22	4,30	3,60	6,42	4,52

Variazione rispetto al mese precedente	Venezia - Adriatico Settentrionale - Grande	Venezia - Adriatico Settentrionale - Piccola	Roma - Tirreno - Grande	Roma - Tirreno - Piccola
ago-21/lug-21	29,1%	75,7%	-2,5%	-3,1%
set-21/ago-21	-25,2%	-32,1%	-11,1%	7,0%
ott-21/set-21	10,0%	27,5%	16,4%	4,9%
nov-21/ott-21	46,2%	21,3%	32,2%	28,7%
dic-21/nov-21	-0,2%	-0,6%	-10,1%	6,1%
gen-22/dic-21	16,0%	29,3%	11,2%	2,4%
feb-22/gen-22	-14,7%	-28,8%	-40,0%	-31,1%
mar-22/feb-22	22,2%	0,7%	50,0%	16,6%
apr-22/mar-22	-6,2%	-11,8%	5,5%	-1,4%
mag-22/apr-22	-34,8%	17,6%	-18,4%	-19,5%
giu-22/mag-22	30,3%	-34,6%	12,6%	9,4%
lug-22/giu-22	-10,4%	8,7%	-21,5%	-12,1%
ago-22/lug-22	-0,5%	28,6%	31,4%	44,0%

ANALISI TRIMESTRALE SUI PREZZI E SUL MERCATO DEI PRODOTTI DELLA PESCA E DELL'ACQUACOLTURA
SETTEMBRE 2022

Variazione anno su anno	Chioggia - Adriatico Settentrionale - Grande	Chioggia - Adriatico Settentrionale - Piccola	Roma - Tirreno - Grande	Roma - Tirreno - Piccola
ago-21/ago-20	-	-	37,8%	-6,4%
set-21/set-20	-	-	25,0%	-6,0%
ott-21/ott-20	-	-	45,5%	18,0%
nov-21/nov-20	-	-	42,8%	45,6%
dic-21/dic-20	-	-	14,5%	-5,2%
gen-22/gen-21	3,4%	54,7%	-	-2,9%
feb-22/feb-21	-11,8%	74,4%	-31,2%	2,3%
mar-22/mar-21	-3,6%	33,0%	33,4%	32,9%
apr-22/apr-21	41,2%	54,0%	28,4%	8,2%
mag-22/mag-21	68,2%	42,0%	-0,7%	-25,5%
giu-22/giu-21	10,4%	2,0%	11,8%	36,5%
lug-22/lug-21	33,9%	25,4%	-8,8%	-6,7%
ago-22/ago-21	3,2%	-8,3%	22,9%	38,7%

Fonte: elaborazione BMTI su dati mercati all'ingrosso

Sardine

Tabella 2: Prezzi medi mensili (€/kg) delle SARDINE nei mercati all'ingrosso e variazioni congiunturali e tendenziali.

Mese	Roma - Mediterraneo Occidentale	Variazione rispetto al mese precedente	Roma - Mediterraneo Occidentale	Variazione anno su anno	Roma - Mediterraneo Occidentale
ago-21	1,86	ago-21/lug-21	54,8%	ago-21/ago-20	-7,1%
set-21	1,50	set-21/ago-21	-19,2%	set-21/set-20	-12,1%
ott-21	1,76	ott-21/set-21	17,5%	ott-21/ott-20	35,6%
nov-21	1,80	nov-21/ott-21	2,1%	nov-21/nov-20	112,7%
dic-21	-	dic-21/nov-21	-	dic-21/dic-20	-
gen-22	1,90	gen-22/dic-21	-	gen-22/gen-21	137,5%
feb-22	0,96	feb-22/gen-22	-49,3%	feb-22/feb-21	-15,8%
mar-22	0,96	mar-22/feb-22	-0,6%	mar-22/mar-21	-33,4%
apr-22	2,09	apr-22/mar-22	117,9%	apr-22/apr-21	94,0%
mag-22	1,80	mag-22/apr-22	-13,7%	mag-22/mag-21	46,7%
giu-22	1,80	giu-22/mag-22	0,0%	giu-22/giu-21	-3,1%
lug-22	1,53	lug-22/giu-22	-15,3%	lug-22/lug-21	27,1%
ago-22	1,43	ago-22/lug-22	-6,0%	ago-22/ago-21	-22,8%

Fonte: elaborazione BMTI su dati mercati all'ingrosso

Mitili

Tabella 3: Prezzi medi mensili (€/kg) dei MITILI nei mercati all'ingrosso e variazioni congiunturali e tendenziali.

Mese	Roma - Italia - di Arborea	Roma - Italia	Roma - Spagna	Firenze - Italia	Venezia - Italia
ago-21	1,97	1,53	-	2,25	1,58
set-21	2,13	1,66	-	2,30	1,67
ott-21	2,37	2,25	1,96	2,45	1,85
nov-21	2,37	2,25	1,94	2,83	1,62
dic-21	2,37	-	1,98	2,90	1,60
gen-22	2,37	-	1,99	3,13	1,50
feb-22	2,26	-	1,99	3,25	1,53
mar-22	2,37	2,20	1,90	3,25	1,87
apr-22	2,41	2,19	1,90	3,31	2,03
mag-22	2,47	2,10	-	3,50	2,12
giu-22	2,47	2,10	-	3,50	2,00
lug-22	2,55	2,11	-	3,63	2,00
ago-22	2,61	2,34	-	3,50	2,00

ANALISI TRIMESTRALE SUI PREZZI E SUL MERCATO DEI PRODOTTI DELLA PESCA E DELL'ACQUACOLTURA
SETTEMBRE 2022

Variazione rispetto al mese precedente	Roma - Italia - di Arborea	Roma - Italia	Roma - Spagna	Firenze - Italia	Venezia - Italia
ago-21/lug-21	0,0%	-4,5%	-	0,0%	-2,3%
set-21/ago-21	7,9%	8,7%	-	2,2%	5,5%
ott-21/set-21	11,5%	35,5%	-	6,5%	11,0%
nov-21/ott-21	0,0%	0,0%	-1,0%	15,3%	-12,4%
dic-21/nov-21	0,0%	-	1,9%	2,7%	-1,2%
gen-22/dic-21	0,0%	-	0,5%	8,0%	-6,3%
feb-22/gen-22	-4,7%	-	0,1%	3,7%	1,7%
mar-22/feb-22	5,0%	-	-4,4%	0,0%	22,4%
apr-22/mar-22	1,8%	-0,6%	0,0%	1,9%	8,9%
mag-22/apr-22	2,4%	-3,9%	-	5,7%	4,3%
giu-22/mag-22	0,0%	0,0%	-	0,0%	-5,7%
lug-22/giu-22	3,0%	0,6%	-	3,8%	0,0%
ago-22/lug-22	2,5%	11,0%	-	-3,7%	0,0%

Variazione anno su anno	Roma - Italia - di Arborea	Roma - Italia	Roma - Spagna	Firenze - Italia	Venezia - Italia
ago-21/ago-20	0,0%	4,5%	-	-	-
set-21/set-20	7,9%	4,4%	-	26,6%	-
ott-21/ott-20	20,3%	59,6%	-	2,1%	-
nov-21/nov-20	20,3%	50,9%	-	17,7%	-
dic-21/dic-20	20,3%	-	18,7%	-0,9%	-
gen-22/gen-21	20,3%	-	32,4%	1,1%	4,5%
feb-22/feb-21	14,6%	-	32,5%	4,8%	6,6%
mar-22/mar-21	20,3%	37,5%	26,7%	15,7%	33,3%
apr-22/apr-21	22,5%	32,5%	25,6%	47,2%	24,0%
mag-22/mag-21	25,4%	40,0%	-	55,6%	26,6%
giu-22/giu-21	25,4%	40,0%	-	-	25,0%
lug-22/lug-21	29,2%	32,0%	-	61,5%	23,7%
ago-22/ago-21	32,4%	53,4%	-	55,6%	26,6%

Fonte: elaborazione BMTI su dati mercati all'ingrosso

Vongole veraci

Tabella 4: Prezzi medi mensili (€/kg) delle VONGOLE VERACI nei mercati all'ingrosso e variazioni congiunturali e tendenziali.

Mese	Firenze - Italia	Roma - Italia - di Arborea	Roma - Italia	Milano - Italia
ago-21	10,50	12,70	11,79	12,50
set-21	10,50	12,82	12,12	12,57
ott-21	11,83	13,32	13,02	13,27
nov-21	14,50	12,65	12,58	13,33
dic-21	14,50	12,80	12,70	13,15
gen-22	14,50	12,80	12,49	13,15
feb-22	14,50	12,80	11,75	12,84
mar-22	14,83	12,80	11,63	12,88
apr-22	14,88	12,77	11,70	12,90
mag-22	15,00	12,50	12,30	12,95
giu-22	15,00	12,30	12,60	12,80
lug-22	14,00	12,06	12,81	12,70
ago-22	13,00	11,40	11,50	12,40

Variazione rispetto al mese precedente	Firenze - Italia	Roma - Italia - di Arborea	Roma - Italia	Milano - Italia
ago-21/lug-21	0,0%	1,6%	-1,1%	-0,3%
set-21/ago-21	0,0%	1,0%	2,9%	0,5%
ott-21/set-21	12,7%	3,9%	7,4%	5,6%
nov-21/ott-21	22,5%	-5,1%	-3,4%	0,5%
dic-21/nov-21	0,0%	1,2%	1,0%	-1,4%
gen-22/dic-21	0,0%	0,0%	-1,7%	0,0%
feb-22/gen-22	0,0%	0,0%	-5,9%	-2,3%
mar-22/feb-22	2,3%	0,0%	-1,0%	0,3%
apr-22/mar-22	0,3%	-0,2%	0,6%	0,2%
mag-22/apr-22	0,8%	-2,1%	5,1%	0,4%
giu-22/mag-22	0,0%	-1,6%	2,4%	-1,2%
lug-22/giu-22	-6,7%	-1,9%	1,7%	-0,8%
ago-22/lug-22	-7,1%	-5,5%	-10,2%	-2,4%

ANALISI TRIMESTRALE SUI PREZZI E SUL MERCATO DEI PRODOTTI DELLA PESCA E DELL'ACQUACOLTURA
SETTEMBRE 2022

Variazione anno su anno	Firenze - Italia	Roma - Italia - di Arborea	Roma - Italia	Milano - Italia
ago-21/ago-20		36,6%	26,7%	21,1%
set-21/set-20	16,7%	20,8%	25,7%	19,7%
ott-21/ott-20	31,5%	23,4%	26,8%	26,3%
nov-21/nov-20	61,1%	22,2%	35,9%	27,6%
dic-21/dic-20	34,9%	23,8%	27,4%	27,7%
gen-22/gen-21	38,1%	24,3%	26,3%	25,2%
feb-22/feb-21	38,1%	19,1%	15,6%	20,9%
mar-22/mar-21	41,3%	15,3%	13,2%	12,0%
apr-22/apr-21	41,7%	15,1%	10,8%	12,2%
mag-22/mag-21	42,9%	10,1%	17,1%	10,2%
giu-22/giu-21	42,9%	6,0%	13,7%	3,8%

Fonte: elaborazione BMTI su dati mercati all'ingrosso

Lupino

Tabella 5: Prezzi medi mensili (€/kg) del LUPINO nei mercati all'ingrosso e variazioni congiunturali e tendenziali.

Mese	Firenze - Italia	Roma - Tirreno Centro Meridionale	Salerno - Tirreno	Venezia - Adriatico
ago-21	6,25	3,75	-	5,16
set-21	6,25	3,75	4,75	5,53
ott-21	6,60	4,54	4,75	5,68
nov-21	8,00	4,63	4,75	5,56
dic-21	8,25	4,89	5,35	4,65
gen-22	9,17	5,33	6,75	4,38
feb-22	9,50	5,79	6,75	4,98
mar-22	9,50	6,25	6,75	4,74
apr-22	9,10	6,00	6,75	5,35
mag-22	8,50	6,58	6,75	5,62
giu-22	9,67	6,18	6,25	5,95
lug-22	10,00	5,70	5,50	4,90
ago-22	10,50	5,75	6,50	5,00

Variazione rispetto al mese precedente	Salerno - Tirreno	Venezia - Adriatico	Firenze - Italia	Roma - Tirreno Centro Meridionale
ago-21/lug-21	-	-6,7%	0,0%	-0,7%
set-21/ago-21	-	7,2%	0,0%	0,0%
ott-21/set-21	0,0%	2,6%	5,6%	21,0%
nov-21/ott-21	0,0%	-2,0%	21,2%	2,0%
dic-21/nov-21	12,6%	-16,4%	3,1%	5,8%
gen-22/dic-21	26,2%	-5,9%	11,1%	8,9%
feb-22/gen-22	0,0%	13,7%	3,6%	8,6%
mar-22/feb-22	0,0%	-4,7%	0,0%	8,0%
apr-22/mar-22	0,0%	12,9%	-4,2%	-4,0%
mag-22/apr-22	0,0%	5,0%	-6,6%	9,7%
giu-22/mag-22	-7,4%	5,9%	13,7%	-6,1%
lug-22/giu-22	-12,0%	-17,6%	3,4%	-7,8%
ago-22/lug-22	18,2%	2,0%	5,0%	0,9%

Variazione anno su anno	Salerno - Tirreno	Venezia - Adriatico	Firenze - Italia	Roma - Tirreno Centro Meridionale
ago-21/ago-20	-	-	-	-33,3%
set-21/set-20	-	-	-	-27,6%
ott-21/ott-20	0,0%	-	32,0%	29,6%
nov-21/nov-20	9,2%	-	60,0%	32,1%
dic-21/dic-20	4,4%	-	43,5%	16,2%
gen-22/gen-21	22,7%	-	41,0%	11,4%
feb-22/feb-21	33,3%	-	46,2%	78,0%
mar-22/mar-21	42,1%	7,4%	50,5%	54,3%
apr-22/apr-21	42,1%	6,5%	45,6%	48,8%
mag-22/mag-21	42,1%	2,2%	36,0%	64,6%
giu-22/giu-21	-	5,8%	-	50,5%
lug-22/lug-21	-	-11,4%	60,0%	50,9%
ago-22/ago-21	-	-3,1%	68,0%	53,3%

Fonte: elaborazione BMTI su dati mercati all'ingrosso

Ostriche

Tabella 6: Prezzi medi mensili (€/kg) delle Ostriche nei mercati all'ingrosso (allevato fresco) e variazioni congiunturali e tendenziali.

Mese	Firenze - Ostrica concava - Francia	Roma - Ostrica concava - Francia	Roma - Ostrica concava - Italia	Venezia - Ostrica Concava - Francia	Roma - Ostrica piatta - Francia
ago-21	9,00	8,00	5,00	11,42	13,50
set-21	9,00	8,00	5,00	10,67	13,50
ott-21	9,83	8,00	5,00	10,80	13,50
nov-21	11,50	11,50	5,00	10,12	13,50
dic-21	11,50	12,75	5,50	11,18	14,00
gen-22	12,17	15,00	7,00	10,98	15,50
feb-22	12,50	15,00	8,88	10,05	18,06
mar-22	12,50	15,00	12,00	10,35	21,00
apr-22	12,25	15,00	12,00	10,18	21,00
mag-22	12,00	15,00	12,00	10,20	21,00
giu-22	12,00	15,00	12,00	11,28	21,00
lug-22	12,00	15,00	12,00	10,43	21,00
ago-22	12,00	15,00	12,00	10,48	21,00

Variazione rispetto al mese precedente	Roma - Ostrica Concava - Francia	Roma - Ostrica Concava - Italia	Chioggia - Ostrica Concava - Francia	Chioggia - Ostrica Concava - Italia	Roma - Ostrica Piatta - Francia
ago-21/lug-21	0,0%	0,0%	0,0%	2,1%	0,0%
set-21/ago-21	0,0%	0,0%	0,0%	-6,6%	0,0%
ott-21/set-21	9,3%	0,0%	0,0%	1,3%	0,0%
nov-21/ott-21	16,9%	43,8%	0,0%	-6,3%	0,0%
dic-21/nov-21	0,0%	10,9%	10,0%	10,5%	3,7%
gen-22/dic-21	5,8%	17,6%	27,3%	-1,8%	10,7%
feb-22/gen-22	2,7%	0,0%	26,8%	-8,4%	16,5%
mar-22/feb-22	0,0%	0,0%	35,2%	3,0%	16,3%
apr-22/mar-22	-2,0%	0,0%	0,0%	-1,7%	0,0%
mag-22/apr-22	-2,0%	0,0%	0,0%	0,2%	0,0%
giu-22/mag-22	0,0%	0,0%	0,0%	10,5%	0,0%
lug-22/giu-22	0,0%	0,0%	0,0%	-7,5%	0,0%
ago-22/lug-22	0,0%	0,0%	0,0%	0,5%	0,0%

Variazione anno su anno	Roma - Ostrica Concava - Francia	Roma - Ostrica Concava - Italia	Chioggia - Ostrica Concava - Francia	Chioggia - Ostrica Concava - Italia	Roma - Ostrica Piatta - Francia
ago-21/ago-20	-	21,2%	-33,3%	-	12,5%
set-21/set-20	12,5%	32,2%	-33,3%	-	12,5%
ott-21/ott-20	31,1%	30,1%	-33,3%	-	12,5%
nov-21/nov-20	53,3%	68,0%	-28,3%	-	12,5%
dic-21/dic-20	43,8%	59,4%	-18,5%	-	16,7%
gen-22/gen-21	43,1%	87,5%	3,7%	46,3%	39,3%
feb-22/feb-21	47,1%	87,5%	31,5%	36,6%	64,2%
mar-22/mar-21	47,1%	87,5%	104,7%	-	76,6%
apr-22/apr-21	38,7%	87,5%	108,7%	-15,9%	75,0%
mag-22/mag-21	33,3%	87,5%	104,3%	-10,5%	75,0%
giu-22/giu-21	-	87,5%	124,0%	-1,7%	54,2%
lug-22/lug-21	33,3%	87,5%	140,0%	-6,8%	55,6%
ago-22/ago-21	33,3%	87,5%	140,0%	-8,3%	55,6%

Fonte: elaborazione BMTI su dati mercati all'ingrosso

Spigola

Tabella 7: Prezzi medi mensili (€/kg) della SPIGOLA (allevato) nei mercati all'ingrosso e variazioni congiunturali e tendenziali.

Mese	Roma - Grecia (400-600)	Roma - Grecia (600-800)	Roma - Grecia (800-1000)	Roma - Italia (400-600)	Roma - Italia (600-800)	Roma - Italia (800-1000)	Roma - Italia - di Orbetello (400-600)	Roma - Italia - di Orbetello (600-800)	Roma - Italia - di Orbetello (800-1000)
ago-21	6,00	7,21	8,79	11,15	12,00	14,00	12,50	13,00	14,50
set-21	5,56	7,30	8,50	11,09	12,00	14,00	12,39	13,00	14,50
ott-21	5,50	7,30	8,50	10,90	12,00	14,00	12,00	13,00	14,50
nov-21	5,50	7,30	8,50	10,90	12,00	14,00	12,00	13,00	14,50
dic-21	5,50	7,30	8,50	10,90	12,00	14,00	12,00	13,00	14,50
gen-22	5,86	7,30	8,50	10,90	12,00	14,00	12,00	13,00	14,50
feb-22	6,26	7,30	8,50	10,90	12,00	14,00	12,00	13,00	14,50
mar-22	6,30	7,30	8,50	10,90	12,00	14,00	12,00	13,00	14,50
apr-22	6,69	7,60	8,93	10,90	12,00	14,00	12,00	13,00	14,50
mag-22	7,23	8,06	9,50	10,90	12,00	14,00	12,00	13,00	14,50
giu-22	7,58	8,50	9,50	10,90	12,75	14,25	12,00	13,00	14,50
lug-22	7,60	8,50	9,50	10,90	12,75	14,25	12,00	13,00	14,50
ago-22	7,60	8,50	9,50	10,90	12,75	14,25	12,00	13,00	14,50

Variazione rispetto al mese precedente	Roma - Grecia (400-600)	Roma - Grecia (600-800)	Roma - Grecia (800-1000)	Roma - Italia (400-600)	Roma - Italia (600-800)	Roma - Italia (800-1000)	Roma - Italia - di Orbetello (400-600)	Roma - Italia - di Orbetello (600-800)	Roma - Italia - di Orbetello (800-1000)
ago-21/lug-21	8,2%	12,5%	4,7%	-0,4%	-0,7%	1,2%	-0,9%	-1,3%	2,4%
set-21/ago-21	-7,4%	1,2%	-3,3%	-0,5%	0,0%	0,0%	-0,9%	0,0%	0,0%
ott-21/set-21	-1,0%	0,0%	0,0%	-1,8%	0,0%	0,0%	-3,1%	0,0%	0,0%
nov-21/ott-21	0,0%	0,0%	0,0%	0,0%	0,0%	0,0%	0,0%	0,0%	0,0%
dic-21/nov-21	0,0%	0,0%	0,0%	0,0%	0,0%	0,0%	0,0%	0,0%	0,0%
gen-22/dic-21	6,5%	0,0%	0,0%	0,0%	0,0%	0,0%	0,0%	0,0%	0,0%
feb-22/gen-22	6,9%	0,0%	0,0%	0,0%	0,0%	0,0%	0,0%	0,0%	0,0%
mar-22/feb-22	0,6%	0,0%	0,0%	0,0%	0,0%	0,0%	0,0%	0,0%	0,0%
apr-22/mar-22	6,1%	4,1%	5,0%	0,0%	0,0%	0,0%	0,0%	0,0%	0,0%
mag-22/apr-22	8,2%	6,0%	6,4%	0,0%	0,0%	0,0%	0,0%	0,0%	0,0%
giu-22/mag-22	4,7%	5,5%	0,0%	0,0%	6,3%	1,8%	0,0%	0,0%	0,0%
lug-22/giu-22	0,3%	0,0%	0,0%	0,0%	0,0%	0,0%	0,0%	0,0%	0,0%
ago-22/lug-22	0,0%	0,0%	0,0%	0,0%	0,0%	0,0%	0,0%	0,0%	0,0%

Variazione anno su anno	Roma - Grecia (400-600)	Roma - Grecia (600-800)	Roma - Grecia (800-1000)	Roma - Italia (400-600)	Roma - Italia (600-800)	Roma - Italia (800-1000)	Roma - Italia - di Orbetello (400-600)	Roma - Italia - di Orbetello (600-800)	Roma - Italia - di Orbetello (800-1000)
ago-21/ago-20	9,6%	8,1%	0,1%	-9,0%	-8,7%	-6,0%	-15,5%	-13,3%	-9,4%
set-21/set-20	0,5%	8,5%	-0,2%	-9,4%	-8,7%	-6,0%	-16,3%	-13,3%	-9,4%
ott-21/ott-20	-1,3%	8,6%	3,7%	-11,0%	-8,7%	-6,0%	-18,9%	-13,3%	-9,4%
nov-21/nov-20	0,0%	9,0%	3,7%	-11,0%	-8,7%	-6,0%	-18,9%	-13,3%	-9,4%
dic-21/dic-20	5,3%	17,0%	12,5%	1,5%	0,0%	3,5%	1,9%	2,3%	9,4%
gen-22/gen-21	12,6%	17,7%	13,3%	2,8%	0,8%	4,5%	4,3%	4,0%	11,5%
feb-22/feb-21	12,1%	10,8%	7,7%	2,8%	0,8%	4,5%	4,3%	4,0%	11,5%
mar-22/mar-21	10,5%	9,0%	6,3%	2,8%	0,8%	4,5%	4,3%	4,0%	11,5%
apr-22/apr-21	17,3%	13,4%	11,6%	2,8%	0,8%	4,5%	4,3%	4,0%	11,5%
mag-22/mag-21	27,5%	20,2%	18,8%	2,8%	0,8%	4,5%	4,3%	4,0%	11,5%
giu-22/giu-21	37,7%	26,9%	18,8%	2,8%	8,3%	7,3%	4,3%	4,0%	11,5%
lug-22/lug-21	37,1%	32,6%	13,2%	-2,6%	5,5%	3,0%	-4,8%	-1,3%	2,4%
ago-22/ago-21	26,7%	17,8%	8,1%	-2,2%	6,3%	1,8%	-4,0%	0,0%	0,0%

Fonte: elaborazione BMTI su dati mercati all'ingrosso

Tabella 8: Prezzi medi mensili (€/kg) della SPIGOLA (pescato) nei mercati all'ingrosso e variazioni congiunturali e tendenziali.

Mese	Roma – Mediterraneo Occidentale	Venezia – Mediterraneo Centrale
ago-21	-	28,90
set-21	-	28,93
ott-21	-	29,00
nov-21	16,00	20,90
dic-21	16,00	27,00
gen-22	27,20	22,73
feb-22	30,00	18,98
mar-22	30,00	25,60
apr-22	-	22,23
mag-22	-	26,20
giu-22	23,00	28,12
lug-22	26,75	26,95
ago-22	33,00	25,92

Variazione anno su anno	Roma – Mediterraneo Occidentale	Venezia – Mediterraneo Centrale
ago-21/ago-20	-	-
set-21/set-20	-	-
ott-21/ott-20	-	-
nov-21/nov-20	-11,3%	-
dic-21/dic-20	-29,0%	-
gen-22/gen-21	4,9%	5,9%
feb-22/feb-21	32,7%	-26,6%
mar-22/mar-21	26,6%	-3,5%
apr-22/apr-21	-	-20,6%
mag-22/mag-21	-	-9,7%
giu-22/giu-21	1,9%	-25,0%
lug-22/lug-21	33,8%	-21,7%
ago-22/ago-21	-	-10,3%

Fonte: elaborazione BMTI su dati mercati all'ingrosso

Orata

Tabella 9: Prezzi medi mensili (€/kg) dell'ORATA nei mercati all'ingrosso (pescato fresco) e variazioni congiunturali e tendenziali.

Mese	Roma – Mediterraneo Occidentale
ago-21	-
set-21	24,00
ott-21	23,25
nov-21	23,00
dic-21	23,00
gen-22	23,00
feb-22	23,00
mar-22	28,13
apr-22	-
mag-22	-
giu-22	-
lug-22	35,00
ago-22	39,38

ANALISI TRIMESTRALE SUI PREZZI E SUL MERCATO DEI PRODOTTI DELLA PESCA E DELL'ACQUACOLTURA
SETTEMBRE 2022

Variazione anno su anno	Roma - Mediterraneo Occidentale
ago-21/ago-20	-
set-21/set-20	3,3%
ott-21/ott-20	1,1%
nov-21/nov-20	3,1%
dic-21/dic-20	48,4%
gen-22/gen-21	76,9%
feb-22/feb-21	-
mar-22/mar-21	-12,1%
apr-22/apr-21	-
mag-22/mag-21	-
giu-22/giu-21	-
lug-22/lug-21	-
ago-22/ago-21	-

Fonte: elaborazione BMTI su dati mercati all'ingrosso

Tabella 10: Prezzi medi mensili (€/kg) dell'ORATA nei mercati all'ingrosso (allevato) e variazioni congiunturali e tendenziali.

Mese	Roma - Grecia (400-600)	Roma - Grecia (800-1000)	Roma - Italia (800-1000)	Roma - Italia (800-1000)
ago-21	5,50	7,94	10,88	12,89
set-21	5,50	7,80	10,93	13,25
ott-21	5,50	7,80	10,67	13,25
nov-21	5,50	7,80	10,67	13,25
dic-21	5,50	7,80	10,67	13,25
gen-22	5,50	7,80	10,67	13,25
feb-22	5,63	7,80	10,67	13,28
mar-22	5,70	7,80	11,13	13,50
apr-22	5,91	8,10	11,33	13,50
mag-22	5,94	8,50	11,46	13,50
giu-22	6,38	9,00	11,92	13,99
lug-22	6,40	9,00	12,00	14,15
ago-22	6,40	9,00	12,00	14,15

Variazione rispetto al mese precedente	Roma - Grecia (400-600)	Roma - Grecia (800-1000)	Roma - Italia (800-1000)	Roma - Italia (800-1000)
ago-21/lug-21	4,7%	10,5%	-0,7%	1,1%
set-21/ago-21	0,0%	-1,8%	0,4%	2,8%
ott-21/set-21	0,0%	0,0%	-2,4%	0,0%
nov-21/ott-21	0,0%	0,0%	0,0%	0,0%
dic-21/nov-21	0,0%	0,0%	0,0%	0,0%
gen-22/dic-21	0,0%	0,0%	0,0%	0,0%
feb-22/gen-22	2,3%	0,0%	0,0%	0,2%
mar-22/feb-22	1,3%	0,0%	4,4%	1,6%
apr-22/mar-22	3,8%	3,8%	1,8%	0,0%
mag-22/apr-22	0,5%	4,9%	1,1%	0,0%
giu-22/mag-22	7,2%	5,9%	4,0%	3,6%
lug-22/giu-22	0,4%	0,0%	0,7%	1,2%
ago-22/lug-22	0,0%	0,0%	0,0%	0,0%

Variazione anno su anno	Roma - Grecia (400-600)	Roma - Grecia (800-1000)	Roma - Italia (800-1000)	Roma - Italia (800-1000)
ago-21/ago-20	-1,3%	-4,0%	-8,6%	-9,8%
set-21/set-20	-3,4%	-4,9%	-8,2%	-7,3%
ott-21/ott-20	-1,3%	-4,9%	-9,8%	-7,3%
nov-21/nov-20	10,0%	-4,9%	-8,9%	-7,3%
dic-21/dic-20	4,3%	-2,7%	-1,5%	-3,3%
gen-22/gen-21	0,9%	-4,3%	-3,3%	-2,9%
feb-22/feb-21	2,3%	-4,9%	-5,1%	-1,1%
mar-22/mar-21	3,6%	-4,9%	-0,3%	1,9%
apr-22/apr-21	7,5%	-1,2%	1,5%	1,9%
mag-22/mag-21	8,1%	3,7%	2,7%	1,9%
giu-22/giu-21	15,9%	9,8%	8,6%	9,7%
lug-22/lug-21	21,8%	25,2%	9,5%	11,0%
ago-22/ago-21	16,4%	13,3%	10,3%	9,8%

Fonte: elaborazione BMTI su dati mercati all'ingrosso

Gambero

Tabella 11: Prezzi medi mensili (€/kg) del GAMBERO ARGENTINO nei mercati all'ingrosso e variazioni congiunturali e tendenziali.

Mese	Roma - Atlantico Sud-Occidentale (L1 10-20 U/KG)	Roma - Atlantico Sud-Occidentale (L2 21-30 U/KG)
ago-21	11,50	9,50
set-21	11,50	9,50
ott-21	10,50	9,50
nov-21	10,50	9,50
dic-21	10,50	9,50
gen-22	10,50	9,50
feb-22	10,50	9,50
mar-22	10,50	9,50
apr-22	10,50	9,50
mag-22	10,50	9,50
giu-22	10,50	9,50
lug-22	10,50	9,50
ago-22	10,50	9,50

Variazione rispetto al mese precedente	Roma - Atlantico Sud-Occidentale (L1 10-20 U/KG)	Roma - Atlantico Sud-Occidentale (L2 21-30 U/KG)
ago-21/lug-21	1,0%	0,0%
set-21/ago-21	0,0%	0,0%
ott-21/set-21	-8,7%	0,0%
nov-21/ott-21	0,0%	0,0%
dic-21/nov-21	0,0%	0,0%
gen-22/dic-21	0,0%	0,0%
feb-22/gen-22	0,0%	0,0%
mar-22/feb-22	0,0%	0,0%
apr-22/mar-22	0,0%	0,0%
mag-22/apr-22	0,0%	0,0%
giu-22/mag-22	0,0%	0,0%
lug-22/giu-22	0,0%	0,0%
ago-22/lug-22	0,0%	0,0%

Variazione anno su anno	Roma - Atlantico Sud-Occidentale (L1 10-20 U/KG)	Roma - Atlantico Sud-Occidentale (L2 21-30 U/KG)
ago-21/ago-20	37,7%	17,3%
set-21/set-20	28,0%	5,8%
ott-21/ott-20	16,3%	4,2%
nov-21/nov-20	12,5%	3,0%
dic-21/dic-20	5,0%	8,6%
gen-22/gen-21	3,7%	7,0%
feb-22/feb-21	5,0%	8,6%
mar-22/mar-21	2,7%	4,0%
apr-22/apr-21	-4,0%	-1,3%
mag-22/mag-21	0,0%	5,6%
giu-22/giu-21	-1,3%	3,9%
lug-22/lug-21	-7,8%	0,0%
ago-22/ago-21	-8,7%	0,0%

Fonte: elaborazione BMTI su dati mercati all'ingrosso

Tabella 12: Prezzi medi mensili (€/kg) del GAMBERO ROSA (pescato fresco) nei mercati all'ingrosso e variazioni congiunturali e tendenziali.

Mese	Roma - Mediterraneo Occidentale (I 30-60 U/KG)	Roma - Mediterraneo Occidentale (II 61-100 U/KG)	Giulianova - Mediterraneo Centrale	Pescara - Mediterraneo Centrale
ago-21	12,86	8,29	15,87	12,15
set-21	11,22	8,22	11,30	6,28
ott-21	10,78	9,00	7,86	6,65
nov-21	9,63	6,88	8,13	7,56
dic-21	13,33	11,80	11,41	8,82
gen-22	12,14	8,57	7,87	8,10
feb-22	10,69	7,38	6,91	6,10
mar-22	12,43	9,06	6,12	5,42
apr-22	10,29	7,00	7,11	6,14
mag-22	11,38	7,75	6,93	6,11
giu-22	13,33	11,00	11,02	9,64
lug-22	11,00	8,00	15,03	9,31
ago-22	11,89	7,89	17,36	10,67

ANALISI TRIMESTRALE SUI PREZZI E SUL MERCATO DEI PRODOTTI DELLA PESCA E DELL'ACQUACOLTURA
SETTEMBRE 2022

Variazione rispetto al mese precedente	Roma - Mediterraneo Occidentale (I 30-60 U/KG)	Roma - Mediterraneo Occidentale (II 61-100 U/KG)	Giulianova - Mediterraneo Centrale	Pescara - Mediterraneo Centrale
ago-21/lug-21	8,4%	-1,4%	-0,3%	27,2%
set-21/ago-21	-12,7%	-0,8%	-28,8%	-48,4%
ott-21/set-21	-4,0%	9,5%	-30,4%	5,9%
nov-21/ott-21	-10,7%	-23,6%	3,5%	13,8%
dic-21/nov-21	38,5%	71,6%	40,2%	16,7%
gen-22/dic-21	-8,9%	-27,4%	-31,0%	-8,2%
feb-22/gen-22	-12,0%	-14,0%	-12,2%	-24,8%
mar-22/feb-22	16,3%	22,9%	-11,4%	-11,0%
apr-22/mar-22	-17,2%	-22,8%	16,1%	13,3%
mag-22/apr-22	10,6%	10,7%	-2,4%	-0,5%
giu-22/mag-22	17,2%	41,9%	58,9%	57,8%
lug-22/giu-22	-17,5%	-27,3%	36,4%	-3,5%
ago-22/lug-22	8,1%	-1,4%	15,4%	14,7%

Fonte: elaborazione BMTI su dati mercati all'ingrosso

Variazione anno su anno	Roma - Mediterraneo Occidentale (I 30-60 U/KG)	Roma - Mediterraneo Occidentale (II 61-100 U/KG)	Giulianova - Mediterraneo Centrale	Pescara - Mediterraneo Centrale
ago-21/ago-20	43,9%	45,7%	29,3%	52,5%
set-21/set-20	2,6%	8,4%	15,7%	7,4%
ott-21/ott-20	47,0%	80,0%	-2,2%	90,8%
nov-21/nov-20	39,3%	60,9%	2,0%	38,9%
dic-21/dic-20	28,0%	41,6%	5,7%	38,9%
gen-22/gen-21	11,7%	18,2%	-2,5%	57,9%
feb-22/feb-21	-3,9%	-10,6%	-28,0%	6,0%
mar-22/mar-21	28,6%	49,7%	-16,6%	10,7%
apr-22/apr-21	5,5%	1,8%	-12,4%	38,7%
mag-22/mag-21	22,1%	27,8%	-25,1%	-8,7%
giu-22/giu-21	55,6%	97,4%	-10,0%	38,8%
lug-22/lug-21	-7,2%	-4,8%	-5,6%	-2,6%
ago-22/ago-21	-7,5%	-4,8%	9,4%	-12,2%

Tabella 13: Prezzi medi mensili (€/kg) del GAMBERO ROSSO (fresco) nei mercati all'ingrosso e variazioni congiunturali e tendenziali.

Mese	Roma - Tirreno - I 30-60 U/KG	Roma - Tirreno - II 61-100 U/KG	Roma - Tirreno - III 100+ U/KG
ago-21	55,00	30,00	-
set-21	59,29	30,00	-
ott-21	65,00	-	-
nov-21	45,00	45,00	-
dic-21	66,43	53,33	-
gen-22	-	-	-
feb-22	46,80	-	-
mar-22	44,14	-	-
apr-22	45,00	-	-
mag-22	52,50	-	22,00
giu-22	-	-	-
lug-22	55,00	45,00	-
ago-22	48,67	31,67	-

Variazione rispetto al mese precedente	Roma - Tirreno - I 30-60 U/KG	Roma - Tirreno - II 61-100 U/KG	Roma - Tirreno - III 100+ U/KG
ago-21/lug-21	10,0%	-6,3%	-
set-21/ago-21	7,8%	0,0%	-
ott-21/set-21	9,6%	-	-
nov-21/ott-21	-30,8%	-	-
dic-21/nov-21	47,6%	18,5%	-
gen-22/dic-21	-	-	-
feb-22/gen-22	-	-	-
mar-22/feb-22	-5,7%	-	-
apr-22/mar-22	1,9%	-	-
mag-22/apr-22	16,7%	-	-
giu-22/mag-22	-	-	-
lug-22/giu-22	-	-	-
ago-22/lug-22	-11,5%	-29,6%	-

ANALISI TRIMESTRALE SUI PREZZI E SUL MERCATO DEI PRODOTTI DELLA PESCA E DELL'ACQUACOLTURA
SETTEMBRE 2022

Variazione anno su anno	Roma - Tirreno - I 30-60 U/KG	Roma - Tirreno - II 61-100 U/KG	Roma - Tirreno - III 100+ U/KG
ago-21/ago-20	25,7%	-21,1%	-
set-21/set-20	18,6%	-33,3%	-
ott-21/ott-20	43,5%	-	-
nov-21/nov-20	21,3%	54,7%	-
dic-21/dic-20	74,8%	77,8%	-
gen-22/gen-21	-	-	-
feb-22/feb-21	-	-	-
mar-22/mar-21	-19,7%	-	-
apr-22/apr-21	-18,2%	-	-
mag-22/mag-21	9,8%	-	40,0%
giu-22/giu-21	-	-	-
lug-22/lug-21	10,0%	40,6%	-
ago-22/ago-21	-11,5%	5,6%	-

Fonte: elaborazione BMTI su dati mercati all'ingrosso

Calamaro

Tabella 14: Prezzi medi mensili (€/kg) del CALAMARO (fresco) nei mercati all'ingrosso e variazioni congiunturali e tendenziali.

Mese	Roma - Mediterraneo Occidentale	Salerno - Mediterraneo Occidentale
ago-21	33,80	-
set-21	26,60	22,50
ott-21	24,00	22,75
nov-21	23,33	23,00
dic-21	27,71	24,10
gen-22	29,00	23,38
feb-22	29,23	20,25
mar-22	31,00	24,00
apr-22	35,67	24,00
mag-22	-	24,00
giu-22	-	24,00
lug-22	-	24,00
ago-22	26,40	24,00

Variazione rispetto al mese precedente	Roma - Mediterraneo Occidentale	Salerno - Mediterraneo Occidentale
ago-21/lug-21	-	-
set-21/ago-21	-21,3%	-
ott-21/set-21	-9,8%	1,1%
nov-21/ott-21	-2,8%	1,1%
dic-21/nov-21	18,8%	4,8%
gen-22/dic-21	4,6%	-3,0%
feb-22/gen-22	0,8%	-13,4%
mar-22/feb-22	6,1%	18,5%
apr-22/mar-22	15,1%	0,0%
mag-22/apr-22	-	0,0%
giu-22/mag-22	-	0,0%
lug-22/giu-22	-	0,0%
ago-22/lug-22	-	0,0%

Variazione anno su anno	Roma - Mediterraneo Occidentale	Salerno - Mediterraneo Occidentale
ago-21/ago-20	41,9%	-
set-21/set-20	4,3%	-
ott-21/ott-20	9,1%	-
nov-21/nov-20	15,0%	-
dic-21/dic-20	-1,7%	-
gen-22/gen-21	-7,0%	9,6%
feb-22/feb-21	5,5%	-8,0%
mar-22/mar-21	10,7%	8,5%
apr-22/apr-21	-	6,7%
mag-22/mag-21	-	6,7%
giu-22/giu-21	-	-
lug-22/lug-21	-	-
ago-22/ago-21	-21,9%	-

Tabella 15: Prezzi medi mensili (€/kg) del CALAMARO (Marocco) nei mercati all'ingrosso e variazioni congiunturali e tendenziali.

Mese	Roma - Atlantico Centro - Orientale - 100-300 gr.	Roma - Atlantico Centro - Orientale - 300-500 gr.
ago-21	16,58	17,00
set-21	15,67	16,72
ott-21	15,44	16,28
nov-21	15,31	15,31
dic-21	13,50	15,38
gen-22	14,43	15,50
feb-22	14,06	15,88
mar-22	18,00	18,95
apr-22	23,29	24,00
mag-22	20,89	23,00
giu-22	22,00	23,13
lug-22	21,71	22,71
ago-22	22,17	22,78

Variazione rispetto al mese precedente	Roma - Atlantico Centro - Orientale - 100-300 gr.	Roma - Atlantico Centro - Orientale - 300-500 gr.
ago-21/lug-21	7,9%	-1,9%
set-21/ago-21	-5,5%	-1,6%
ott-21/set-21	-1,4%	-2,7%
nov-21/ott-21	-0,9%	-5,9%
dic-21/nov-21	-11,8%	0,4%
gen-22/dic-21	6,9%	0,8%
feb-22/gen-22	-2,5%	2,4%
mar-22/feb-22	28,0%	19,4%
apr-22/mar-22	29,4%	26,6%
mag-22/apr-22	-10,3%	-4,2%
giu-22/mag-22	5,3%	0,5%
lug-22/giu-22	-1,3%	-1,8%
ago-22/lug-22	2,1%	0,3%

Variazione anno su anno	Roma - Atlantico Centro - Orientale - 100-300 gr.	Roma - Atlantico Centro - Orientale - 300-500 gr.
ago-21/ago-20	27,6%	7,9%
set-21/set-20	23,5%	15,7%
ott-21/ott-20	52,2%	28,2%
nov-21/nov-20	66,8%	55,2%
dic-21/dic-20	2,9%	7,3%
gen-22/gen-21	19,0%	19,2%
feb-22/feb-21	4,2%	13,4%
mar-22/mar-21	19,6%	18,9%
apr-22/apr-21	63,4%	57,4%
mag-22/mag-21	39,3%	43,8%
giu-22/giu-21	35,1%	38,4%
lug-22/lug-21	41,2%	31,0%
ago-22/ago-21	33,7%	34,0%

Fonte: elaborazione BMTI su dati mercati all'ingrosso

Seppia

Tabella 16: Prezzi medi mensili (€/kg) della SEPPIA nei mercati all'ingrosso e variazioni congiunturali e tendenziali.

Mese	Roma - Atlantico Nord-Orientale	Roma - Mediterraneo Centrale	Giulianova - Mediterraneo Centrale	Pescara - Mediterraneo Centrale	San Benedetto - Mediterraneo Centrale	Termoli - Mediterraneo Centrale
ago-21	9,96	-	17,81	26,01	14,53	23,63
set-21	10,39	14,40	12,99	13,32	11,89	14,17
ott-21	10,50	17,00	14,68	12,74	12,82	13,64
nov-21	10,38	16,63	15,44	15,90	13,33	14,46
dic-21	10,13	20,50	18,42	16,97	14,14	16,00
gen-22	10,89	15,50	14,74	14,78	11,49	11,95
feb-22	10,77	14,25	15,79	14,77	12,66	14,14
mar-22	12,40	15,83	14,79	13,86	12,60	14,66
apr-22	10,50	15,21	13,88	15,72	12,64	14,57
mag-22	10,67	12,67	17,72	15,81	13,15	-
giu-22	11,56	15,00	16,46	-	15,75	-
lug-22	11,25	15,00	22,16	25,22	14,88	-
ago-22	10,56	-	22,03	22,05	12,70	17,60

ANALISI TRIMESTRALE SUI PREZZI E SUL MERCATO DEI PRODOTTI DELLA PESCA E DELL'ACQUACOLTURA
SETTEMBRE 2022

Variazione rispetto al mese precedente	Roma - Atlantico Nord-Orientale	Roma - Mediterraneo Centrale	Giulianova - Mediterraneo Centrale	Pescara - Mediterraneo Centrale	San Benedetto - Mediterraneo Centrale	Termoli - Mediterraneo Centrale
ago-21/lug-21	5,2%	-	22,5%	41,6%	28,7%	21,2%
set-21/ago-21	4,3%	-	-27,1%	-48,8%	-18,2%	-40,0%
ott-21/set-21	1,1%	18,1%	13,1%	-4,3%	7,8%	-3,7%
nov-21/ott-21	-1,2%	-2,2%	5,1%	24,7%	4,0%	6,0%
dic-21/nov-21	-2,4%	23,3%	19,4%	6,8%	6,1%	10,6%
gen-22/dic-21	7,6%	-24,4%	-20,0%	-12,9%	-18,7%	-25,3%
feb-22/gen-22	-1,2%	-8,1%	7,1%	-0,1%	10,1%	18,3%
mar-22/feb-22	15,2%	11,1%	-6,3%	-6,1%	-0,4%	3,6%
apr-22/mar-22	-15,3%	-3,9%	-6,2%	13,4%	0,3%	-0,6%
mag-22/apr-22	1,6%	-16,7%	27,7%	0,6%	4,0%	-
giu-22/mag-22	8,4%	18,4%	-7,1%	-	19,8%	-
lug-22/giu-22	-2,7%	0,0%	34,6%	-	-5,5%	-
ago-22/lug-22	-6,2%	-	-0,6%	-12,6%	-14,7%	-

Variazione anno su anno	Roma - Atlantico Nord-Orientale	Roma - Mediterraneo Centrale	Giulianova - Mediterraneo Centrale	Pescara - Mediterraneo Centrale	San Benedetto - Mediterraneo Centrale	Termoli - Mediterraneo Centrale
ago-21/ago-20	29,6%	-	-15,8%	37,1%	2,7%	67,7%
set-21/set-20	23,5%	-	17,4%	1,9%	10,6%	7,5%
ott-21/ott-20	36,4%	22,1%	22,2%	10,0%	37,4%	11,3%
nov-21/nov-20	38,3%	24,4%	21,6%	44,5%	20,9%	-15,1%
dic-21/dic-20	35,8%	28,8%	18,8%	23,2%	17,4%	32,8%
gen-22/gen-21	58,4%	12,7%	6,2%	21,1%	20,1%	-2,6%
feb-22/feb-21	44,6%	-2,1%	8,0%	12,4%	35,2%	12,1%
mar-22/mar-21	106,7%	22,8%	5,9%	5,7%	42,9%	7,8%
apr-22/apr-21	75,0%	25,5%	3,9%	21,3%	40,4%	6,5%
mag-22/mag-21	30,3%	-1,1%	18,0%	15,7%	35,5%	-
giu-22/giu-21	25,5%	8,2%	4,4%	-	37,6%	-
lug-22/lug-21	18,8%	11,1%	52,4%	37,3%	31,9%	-
ago-22/ago-21	5,9%	-	23,7%	-15,2%	-12,6%	-25,5%

Fonte: elaborazione BMTI su dati mercati all'ingrosso

Salmone

Tabella 17: Prezzi medi mensili (€/kg) del SALMONE nei mercati all'ingrosso (allevato fresco) e variazioni congiunturali e tendenziali.

Mese	Roma - Norvegia 4-5 Kg	Milano - Norvegia 4-5 Kg	Firenze - Norvegia 4-5 Kg	Venezia - Norvegia 4-5 Kg
ago-21	7,49	8,53	9,00	6,76
set-21	6,66	6,18	9,00	7,07
ott-21	7,26	7,79	9,00	7,23
nov-21	7,38	8,64	9,00	7,05
dic-21	8,29	9,38	9,00	8,03
gen-22	8,54	10,13	9,00	8,23
feb-22	9,88	10,21	9,00	9,50
mar-22	10,93	13,16	9,00	10,18
apr-22	12,70	14,20	9,00	12,20
mag-22	14,27	14,61	9,00	13,87
giu-22	12,55	12,86	9,00	12,17
lug-22	11,61	12,70	9,00	10,43
ago-22	10,91	11,40	9,00	8,55

Variazione rispetto al mese precedente	Roma - Norvegia 4-5 Kg	Milano - Norvegia 4-5 Kg	Firenze - Norvegia 4-5 Kg	Venezia - Norvegia 4-5 Kg
ago-21/lug-21	-2,8%	-7,3%	0,0%	-8,2%
set-21/ago-21	-11,1%	-27,6%	0,0%	4,5%
ott-21/set-21	9,0%	26,0%	0,0%	2,2%
nov-21/ott-21	1,6%	11,0%	0,0%	-2,4%
dic-21/nov-21	12,4%	8,5%	0,0%	13,8%
gen-22/dic-21	3,1%	8,0%	0,0%	2,5%
feb-22/gen-22	15,6%	0,8%	0,0%	15,5%
mar-22/feb-22	10,7%	28,9%	0,0%	7,2%
apr-22/mar-22	16,2%	7,9%	0,0%	19,8%
mag-22/apr-22	12,3%	2,9%	0,0%	13,7%
giu-22/mag-22	-12,0%	-12,0%	0,0%	-12,3%
lug-22/giu-22	-7,5%	-1,3%	0,0%	-14,2%
ago-22/lug-22	-6,0%	-10,2%	0,0%	-18,1%

ANALISI TRIMESTRALE SUI PREZZI E SUL MERCATO DEI PRODOTTI DELLA PESCA E DELL'ACQUACOLTURA
SETTEMBRE 2022

Variazione anno su anno	Roma - Norvegia 4-5 Kg	Milano - Norvegia 4-5 Kg	Firenze - Norvegia 4-5 Kg	Venezia - Norvegia 4-5 Kg
ago-21/ago-20	16,3%	48,1%	-	-
set-21/set-20	10,9%	1,6%	28,6%	-
ott-21/ott-20	20,7%	23,2%	28,6%	-
nov-21/nov-20	29,4%	52,0%	28,6%	-
dic-21/dic-20	34,2%	32,1%	28,6%	-
gen-22/gen-21	42,4%	62,1%	28,6%	2,6%
feb-22/feb-21	61,3%	58,9%	28,6%	17,7%
mar-22/mar-21	44,4%	91,7%	23,3%	-0,8%
apr-22/apr-21	56,8%	91,5%	5,9%	27,1%
mag-22/mag-21	62,4%	94,2%	0,0%	72,3%
giu-22/giu-21	64,8%	54,2%	-	60,6%
lug-22/lug-21	50,8%	37,9%	0,0%	41,6%
ago-22/ago-21	45,8%	33,6%	0,0%	26,5%

Fonte: elaborazione BMTI su dati mercati all'ingrosso

Scampi

Tabella 18: Prezzi medi mensili (€/kg) degli SCAMPI (pescato fresco) nei mercati all'ingrosso e variazioni congiunturali e tendenziali.

Mese	Giulianova - Adriatico	Pescara - Adriatico
ago-21	44,45	33,63
set-21	45,19	32,76
ott-21	43,47	37,23
nov-21	41,33	32,55
dic-21	48,37	36,66
gen-22	33,55	28,15
feb-22	38,36	28,61
mar-22	32,20	26,13
apr-22	29,52	22,91
mag-22	28,93	19,69
giu-22	32,72	25,85
lug-22	38,35	27,57
ago-22	43,81	30,26

Variazione rispetto al mese precedente	Giulianova - Adriatico	Pescara - Adriatico
ago-21/lug-21	14,8%	23,9%
set-21/ago-21	1,7%	-2,6%
ott-21/set-21	-3,8%	13,7%
nov-21/ott-21	-4,9%	-12,6%
dic-21/nov-21	17,0%	12,6%
gen-22/dic-21	-30,6%	-23,2%
feb-22/gen-22	14,3%	1,6%
mar-22/feb-22	-16,1%	-8,7%
apr-22/mar-22	-8,3%	-12,4%
mag-22/apr-22	-2,0%	-14,0%
giu-22/mag-22	13,1%	31,3%
lug-22/giu-22	17,2%	6,6%
ago-22/lug-22	14,2%	9,8%

Variazione anno su anno	Giulianova - Adriatico	Pescara - Adriatico
ago-21/ago-20	12,0%	21,3%
set-21/set-20	8,1%	10,0%
ott-21/ott-20	2,9%	31,5%
nov-21/nov-20	63,4%	56,8%
dic-21/dic-20	16,5%	7,9%
gen-22/gen-21	13,2%	39,4%
feb-22/feb-21	20,9%	25,2%
mar-22/mar-21	5,2%	10,8%
apr-22/apr-21	-6,9%	7,1%
mag-22/mag-21	3,1%	-8,1%
giu-22/giu-21	3,0%	16,9%
lug-22/lug-21	-1,0%	1,6%
ago-22/ago-21	-1,5%	-10,0%

Fonte: elaborazione BMTI su dati mercati all'ingrosso

Sogliola

Tabella 19: Prezzi medi mensili (€/kg) della SOGLIOLA nei mercati all'ingrosso e variazioni congiunturali e tendenziali.

Mese	Roma - Atlantico Nord-Orientale - (200-300)	Giulianova - Mediterraneo Centrale	Pescara - Mediterraneo Centrale	San Benedetto - Mediterraneo Centrale	Termoli - Mediterraneo Centrale
ago-21	26,05	21,50	23,64	24,65	24,22
set-21	23,50	14,67	18,48	13,46	20,32
ott-21	21,88	15,97	19,29	12,39	21,00
nov-21	20,41	15,88	19,29	10,64	19,47
dic-21	20,05	15,53	18,62	13,66	20,98
gen-22	20,70	15,97	19,35	13,23	20,80
feb-22	19,05	16,94	22,98	17,56	19,70
mar-22	21,70	16,65	22,96	19,20	16,60
apr-22	23,00	17,77	-	18,45	-
mag-22	22,65	16,96	18,55	18,16	-
giu-22	26,73	16,35	25,50	21,73	22,56
lug-22	22,85	16,19	17,12	16,29	15,48
ago-22	26,17	20,69	19,86	17,95	17,38

Variazione rispetto al mese precedente	Roma - Atlantico Nord-Orientale - (200-300)	Giulianova - Mediterraneo Centrale	Pescara - Mediterraneo Centrale	San Benedetto - Mediterraneo Centrale	Termoli - Mediterraneo Centrale
ago-21/lug-21	-3,6%	9,3%	4,3%	27,7%	24,3%
set-21/ago-21	-9,8%	-31,8%	-21,8%	-45,4%	-16,1%
ott-21/set-21	-6,9%	8,8%	4,3%	-7,9%	3,3%
nov-21/ott-21	-6,7%	-0,6%	0,0%	-14,1%	-7,3%
dic-21/nov-21	-1,8%	-2,2%	-3,5%	28,4%	7,8%
gen-22/dic-21	3,3%	2,8%	3,9%	-3,1%	-0,8%
feb-22/gen-22	-8,0%	6,1%	18,8%	32,8%	-5,3%
mar-22/feb-22	13,9%	-1,7%	-0,1%	9,3%	-15,7%
apr-22/mar-22	6,0%	6,7%	-	-3,9%	-
mag-22/apr-22	-1,5%	-4,6%	-	-1,6%	-
giu-22/mag-22	18,0%	-3,6%	37,4%	19,6%	-
lug-22/giu-22	-14,5%	-1,0%	-32,8%	-25,0%	-31,4%
ago-22/lug-22	14,5%	27,8%	16,0%	10,1%	12,2%

Variazione anno su anno	Roma - Atlantico Nord-Orientale - (200-300)	Giulianova - Mediterraneo Centrale	Pescara - Mediterraneo Centrale	San Benedetto - Mediterraneo Centrale	Termoli - Mediterraneo Centrale
ago-21/ago-20	38,5%	-5,5%	9,6%	11,8%	19,2%
set-21/set-20	29,3%	-12,3%	-1,5%	-2,6%	3,0%
ott-21/ott-20	27,6%	-2,0%	3,8%	0,9%	22,0%
nov-21/nov-20	19,4%	-2,2%	22,1%	-2,8%	44,8%
dic-21/dic-20	18,5%	-21,2%	8,0%	3,1%	56,1%
gen-22/gen-21	16,6%	-15,7%	-20,3%	-13,6%	61,5%
feb-22/feb-21	9,8%	-18,9%	-14,4%	4,0%	36,8%
mar-22/mar-21	33,3%	-6,3%	-8,2%	9,8%	-12,7%
apr-22/apr-21	11,5%	-2,9%	-	10,0%	-
mag-22/mag-21	1,2%	-13,1%	-21,0%	-1,3%	-
giu-22/giu-21	-0,5%	-14,0%	7,9%	15,0%	3,2%
lug-22/lug-21	-15,4%	-17,7%	-24,5%	-15,6%	-20,6%
ago-22/ago-21	0,4%	-3,8%	-16,0%	-27,2%	-28,3%

Fonte: elaborazione BMTI su dati mercati all'ingrosso

Naselli

Tabella 20: Prezzi medi mensili (€/kg) dei NASELLI nei mercati all'ingrosso (Roma) e variazioni congiunturali e tendenziali.

Mese	Roma - Tirreno - (200-400)	Roma - Tirreno - (400-600)
ago-21	9,14	13,43
set-21	11,11	14,78
ott-21	7,00	13,33
nov-21	6,00	13,25
dic-21	6,63	14,14
gen-22	7,29	12,00
feb-22	6,00	11,13
mar-22	7,60	13,00
apr-22	7,83	11,43
mag-22	8,88	10,29
giu-22	11,50	13,00
lug-22	6,00	8,50
ago-22	6,44	9,11

Variazione rispetto al mese precedente	Roma - Tirreno - (200-400)	Roma - Tirreno - (400-600)
ago-21/lug-21	-12,9%	-4,1%
set-21/ago-21	21,5%	10,0%
ott-21/set-21	-37,0%	-9,8%
nov-21/ott-21	-14,3%	-0,6%
dic-21/nov-21	10,4%	6,7%
gen-22/dic-21	10,0%	-15,2%
feb-22/gen-22	-17,6%	-7,3%
mar-22/feb-22	26,7%	16,9%
apr-22/mar-22	3,1%	-12,1%
mag-22/apr-22	13,3%	-10,0%
giu-22/mag-22	29,6%	26,4%
lug-22/giu-22	-47,8%	-34,6%
ago-22/lug-22	7,4%	7,2%

Variazione anno su anno	Roma - Tirreno - (200-400)	Roma - Tirreno - (400-600)
ago-21/ago-20	10,8%	6,4%
set-21/set-20	25,8%	12,2%
ott-21/ott-20	0,0%	11,1%
nov-21/nov-20	3,1%	17,5%
dic-21/dic-20	-20,5%	7,4%
gen-22/gen-21	-33,8%	-12,7%
feb-22/feb-21	-44,8%	-17,6%
mar-22/mar-21	-34,2%	-14,0%
apr-22/apr-21	-20,7%	-23,8%
mag-22/mag-21	-14,5%	-27,8%
giu-22/giu-21	8,8%	1,1%
lug-22/lug-21	-42,9%	-39,3%
ago-22/ago-21	-29,5%	-32,2%

Fonte: elaborazione BMTI su dati mercati all'ingrosso

Scambi commerciali

**Tabella 1: Prezzo medio all'esportazione ⁽¹⁾ (a) e all'importazione ⁽²⁾ (b) di conserve di tonno e palamita ⁽³⁾ (€/kg).
Gennaio-Giugno 2022 - Principali paesi di destinazione e provenienza**

(a)

Prezzo export (€/kg)			
	gen-giu 21	gen-giu 22	Var.%
Germania	5,50	5,82	5,7%
Canada	5,82	6,69	14,9%
Grecia	7,21	7,88	9,3%
Slovenia	6,46	6,66	3,1%
Repubblica ceca	6,05	6,60	9,1%
Austria	6,67	5,74	-13,9%
Romania	6,46	7,00	8,3%
Ungheria	7,64	7,98	4,5%
Croazia	6,02	5,78	-4,0%
Svizzera	7,50	8,15	8,7%
UE-27	6,32	6,75	6,8%
Extra Ue 27	6,58	7,30	11,0%
Mondo	6,39	6,91	8,0%

(b)

Prezzo import (€/kg)			
	gen-giu 21	gen-giu 22	Var.%
Spagna	5,13	5,98	16,6%
Ecuador	5,10	5,06	-0,7%
Colombia	3,88	4,84	24,9%
Costa d'Avorio	3,95	5,41	37,1%
Seychelles	5,42	6,21	14,4%
Maurizio	5,61	5,88	4,7%
El Salvador	6,94	8,45	21,8%
Portogallo	7,92	8,10	2,2%
Ghana	4,89	6,40	30,8%
Paesi Bassi	4,68	5,51	17,6%
UE-27	5,24	6,06	15,6%
Extra Ue 27	4,99	5,70	14,3%
Mondo	5,16	5,91	14,6%

⁽¹⁾ calcolato come rapporto tra valore delle esportazioni e delle quantità esportate mensilmente

⁽²⁾ calcolato come rapporto tra valore delle importazioni e delle quantità importate mensilmente

⁽³⁾ Codici NC8: 16041421, 16041428, 16041431, 16041438, 16041448, 16041441, 16042070.

Fonte: elaborazione su dati ISTAT

**Tabella 2: Prezzo medio all'importazione ⁽¹⁾ (€/kg) di (a) seppie e calamari congelati ⁽²⁾ e (b) salmonei freschi o refrigerati ⁽³⁾.
Gennaio-Giugno 2022 – Principali paesi di provenienza**

(a)

Prezzo import (€/kg)			
	gen-giu 21	gen-giu 22	Var.%
Spagna	5,03	5,68	13,1%
India	4,41	5,99	35,9%
Perù	1,59	1,87	18,0%
Thailandia	8,24	10,03	21,8%
Cina	3,74	4,89	30,5%
Marocco	6,79	7,98	17,5%
Vietnam	4,42	5,74	29,8%
Indonesia	4,75	6,77	42,5%
Senegal	5,72	7,24	26,7%
Argentina	2,29	2,85	24,8%
Ue-27	4,98	5,76	15,5%
ExtraUE-27	4,91	6,11	24,4%
Mondo	4,93	6,00	21,6%

(b)

Prezzo import (€/kg)			
	gen-giu 21	gen-giu 22	Var.%
Svezia	6,24	9,36	49,8%
Danimarca	6,31	9,49	50,5%
Paesi Bassi	7,54	10,69	41,8%
Francia	8,35	11,09	32,9%
Spagna	11,13	12,67	13,8%
Finlandia	5,86	11,39	94,4%
Germania	9,35	9,88	5,7%
Portogallo	4,02	3,37	-16,3%
Grecia	5,89	7,22	22,5%
Irlanda	5,11	9,79	91,7%
Ue-27	6,41	9,49	48,0%
ExtraUE-27	5,65	14,38	154,5%
Mondo	6,41	9,49	48,1%

⁽¹⁾ calcolato come rapporto tra valore delle importazioni e delle quantità importate mensilmente ⁽²⁾ CodiceSH6: 030743, 030749. ⁽³⁾

CodiceSH6: 030214, 030213, 030219. Fonte: elaborazione su dati ISTAT

Tabella 3: Prezzo medio all'importazione ⁽¹⁾ (€/kg) di (a) gamberetti congelati, anche affumicati ⁽²⁾ e (b) polpi congelati ⁽³⁾. Gennaio-Giugno 2022 – Principali paesi di provenienza

(a)				(b)			
	Prezzo import (€/kg)				Prezzo import (€/kg)		
	gen-giu 21	gen-giu 22	Var.%		gen-giu 21	gen-giu 22	Var.%
Ecuador	5,13	6,63	29,3%	Marocco	9,34	10,69	14,5%
India	4,64	5,45	17,3%	Spagna	8,58	10,89	26,9%
Argentina	7,12	8,40	18,0%	Indonesia	4,24	7,21	70,2%
Spagna	9,05	10,48	15,8%	India	3,17	4,72	48,9%
Danimarca	7,73	7,09	-8,4%	Senegal	7,59	9,54	25,6%
Tunisia	11,38	12,66	11,3%	Messico	5,62	7,73	37,6%
Belgio	6,17	6,53	5,7%	Cina	5,75	8,60	-
Panama	4,78	5,33	11,6%	Vietnam	4,04	5,04	-
Vietnam	6,93	8,88	28,1%	Tunisia	7,91	10,70	35,3%
Cina	5,08	7,49	47,3%	Mauritania	9,17	11,47	-
Ue-27	8,64	9,47	9,7%	Ue-27	8,42	10,62	26,1%
ExtraUE-27	5,76	7,10	23,3%	ExtraUE-27	6,88	9,03	31,3%
Mondo	6,43	7,49	16,5%	Mondo	7,30	9,43	29,3%

⁽¹⁾ calcolato come rapporto tra valore delle importazioni e delle quantità importate mensilmente ⁽²⁾ CodiceSH6: 030617.

⁽³⁾ CodiceSH6: 030752. Fonte: elaborazione su dati ISTAT

Tabella 4: Prezzo medio all'importazione ⁽¹⁾ (€/kg) di tonni congelati ⁽²⁾. Gennaio-Giugno 2022 – Principali paesi di provenienza

	Prezzo import (€/kg)		
	gen-giu 21	gen-giu 22	Var.%
Filippine	2,05	2,45	19,3%
Spagna	3,67	7,60	106,7%
Papua Nuova	2,13	2,49	17,1%
Corea del Sud	2,06	2,48	20,2%
Vietnam	3,76	4,27	13,5%
Seychelles	2,09	2,53	21,0%
Paesi e territori	1,91	2,35	23,5%
Maurizio	1,98	2,50	26,2%
Francia	2,08	2,74	32,2%
Thailandia	3,88	3,84	-0,01
Ue-27	3,10	5,28	70,2%
ExtraUE-27	2,68	2,80	4,5%
Mondo	2,83	3,50	23,6%

⁽¹⁾ calcolato come rapporto tra valore delle importazioni e delle quantità importate mensilmente

⁽²⁾ CodiceSH6: 030341, 030342, 030343, 030344, 030345, 030346, 030349. Fonte: elaborazione su dati ISTAT