



**MINISTERO DELL'AGRICOLTURA
DELLA SOVRANITÀ ALIMENTARE
E DELLE FORESTE**



FEAMP
PO 2014-2020
Fondo europeo per gli
affari marittimi e la pesca



BMTI

MARZO 2023

ANALISI TRIMESTRALE SUI PREZZI E SUL MERCATO DEI PRODOTTI DELLA PESCA E DELL'ACQUACOLTURA



Analisi trimestrale sui prezzi e sul mercato dei prodotti della pesca e dell'acquacoltura

Il documento è realizzato da BMTI e rientra tra le attività svolte nell'ambito della priorità 5 del Programma Operativo del Fondo Europeo per gli Affari Marittimi e la Pesca (FEAMP)

Per informazioni sul documento:

UU.OO Prezzi, Studi e Information Technology BMTI

Mail: ufficiostudi@bmti.it

<https://ittico.bmti.it/Prezzi>

Analisi trimestrale sui prezzi e sul mercato dei prodotti della pesca e dell'acquacoltura

IN SINTESI	5
1. ANALISI DI SCENARIO	6
1.1 Prime vendite.....	6
1.2 I prezzi della farina di pesce.....	7
1.3 I prezzi del gasolio per uso marittimo.....	8
2. PREZZI RILEVATI NEI MERCATI ITTICI.....	10
2.1 I prezzi all'ingrosso dei prodotti ittici.....	10
2.1.1 Pesce Azzurro.....	10
2.1.2 Molluschi bivalvi.....	11
2.1.3 Spigola o branzino	13
2.1.4 Orata.....	14
2.1.5 Gamberi.....	15
2.1.6 Calamaro.....	16
2.1.7 Seppia.....	17
2.1.8 Salmone.....	17
2.1.9 Scampi.....	18
2.1.10 Sogliola.....	18
2.1.11 Naselli.....	19
2.2 I prezzi al consumo dei prodotti ittici.....	20
3. SCAMBI COMMERCIALI	22
3.1 L'interscambio commerciale dei prodotti ittici.....	22
3.2 Importazioni nazionali di prodotti ittici	22
3.3 Esportazioni nazionali dei prodotti ittici.....	26
APPENDICE.....	28

IN SINTESI

- Nel corso del 2022 le **prime vendite** di prodotti ittici in Italia hanno accusato un calo del 5% in volume, attestandosi sulle 82mila tonnellate. Una riduzione su cui ha influito anche l'effetto negativo sull'attività di pesca causato dall'aumento del costo del gasolio e, più in generale, dei costi energetici. Sono invece cresciute le prime vendite in valore, salite oltre la soglia dei 370 milioni di euro grazie agli aumenti dei prezzi di scambio.
- In linea con quanto registrato in altri Paesi europei, il 2022 si è rivelato un'annata negativa per i **consumi** nazionali di prodotti ittici freschi, sia in quantità (-13,8%) che in valore (-8,1%). A livello di specie commerciali le maggiori flessioni sono state messe a segno da salmone (-28,7% in quantità), spigola (-23%) e orata (-13,5%).
- Sul fronte dei costi sostenuti dalle imprese ittiche, i prezzi del **gasolio per uso marittimo**, dopo la forte flessione registrata tra agosto e ottobre, in chiusura di 2022 hanno mostrato una parziale ripresa, proseguita in avvio di 2023. Nonostante il lieve cedimento di febbraio i prezzi si sono mantenuti sopra la soglia dei 0,75 €/l, in crescita del 13% rispetto a febbraio 2022.
- Nel periodo dicembre 2022-febbraio 2023 non sono state rilevate importanti variazioni sul fronte dei **prezzi dei prodotti ittici**. È stato tuttavia registrato, per la quasi totalità dei prodotti della pesca, una diminuzione delle quotazioni soprattutto per le produzioni ad alto valore aggiunto, condizionate con tutta probabilità dall'attuale crisi economica. Per quanto riguarda il prodotto pescato, gli scampi hanno mostrato una lieve flessione delle quotazioni, dopo il rialzo registrato a dicembre durante le festività. Il prezzo del calamaro nazionale è stato sostanzialmente stabile nei mercati mentre il prodotto importato ha mostrato una leggera diminuzione. Relativamente ai prodotti allevati si segnala un lieve aumento dei prezzi per il salmone allevato norvegese, così come per la spigola e l'orata.
- Relativamente al **commercio estero**, nel 2022 il deficit (strutturale) della bilancia commerciale italiana è salito a 6,4 miliardi di euro circa, in crescita di tredici punti percentuali rispetto all'anno precedente. Il risultato è da attribuire alla crescita in valore delle importazioni (+12,9%), solo parzialmente compensata dall'aumento delle vendite oltre frontiera (+12,5%).

1. ANALISI DI SCENARIO

1.1 Prime vendite

Nel 2022 il volume totale delle prime vendite di prodotti ittici in Italia si è ridotto del 5% rispetto al 2021 (tabella 1.1), scendendo sulle 82mila tonnellate (elaborazioni sui dati EUMOFA), complice anche l'effetto negativo sull'attività di pesca causato dall'aumento del costo del gasolio e, più in generale, dei costi energetici. Complici gli aumenti dei prezzi di scambio, in termini monetari si è invece registrata una lieve crescita (+2,1%), per un valore complessivo di oltre 370 milioni di euro. A livello di specie commerciale, le maggiori contrazioni in volume sono state osservate per le sardine (-25% su base annua) e le vongole (-17,7%) solo parzialmente controbilanciate dall'aumento delle prime vendite di acciughe (+15,5%).

Tabella 1.1: Prime vendite/sbarchi in Italia in volume (tonnellate) e in valore (euro) per principali specie ittiche nel periodo gennaio–dicembre 2022

Principali specie commerciali	Volume (tonnellate)			Valore (.000 euro)		
	gen-dic 21	gen-dic 22	var. %	gen-dic 21	gen-dic 22	var. %
Acciuga o Alice	16.427	18.972	15,5%	47.231	47.546	0,7%
Sardina	13.464	10.099	-25,0%	13.382	10.198	-23,8%
Vongola	18.709	15.389	-17,7%	51.747	45.917	-11,3%
Nasello o Merluzzo	3.542	4.525	27,8%	20.917	23.033	10,1%
Altri pesci marini	2.728	2.926	7,3%	8.778	10.397	18,4%
Polpo	2.346	2.024	-13,7%	15.940	16.325	2,4%
Triglia	2.929	2.768	-5,5%	13.034	12.488	-4,2%
Gamberi diversi	2.319	2.360	1,8%	47.007	60.312	28,3%
Calamaro	1.248	1.275	2,1%	11.416	12.388	8,5%
Pesce spada	1.299	1.486	14,4%	10.669	12.533	17,5%
Altri	22.011	20.715	-5,9%	125.186	121.708	-2,8%
Totale complessivo	87.024	82.541	-5,2%	365.307	372.843	2,1%

Nota: I dati sulla prima vendita pubblicati dall'EUMOFA (www.eumofa.eu) e relativi all'Italia rappresentano circa il 50% del totale sbarchi a livello paese. Fonte: elaborazione BMTI su dati EUMOFA

Tabella 1.2: Consumi di prodotti ittici freschi in volume (tonnellate) e in valore (euro) per Paese. Periodo gennaio–dicembre 2022. Il campione utilizzato include 11 paesi europei

Paesi	Volume (tonnellate)			Valore (.000 euro)		
	gen-dic 21	gen-dic 22	var. %	gen-dic 21	gen-dic 22	var. %
Spagna	590.616	486.679	-17,6%	5.156.691	4.505.083	-12,6%
Italia	324.426	279.537	-13,8%	3.548.918	3.262.448	-8,1%
Francia	231.195	196.749	-14,9%	2.763.768	2.504.751	-9,4%
Germania	84.354	61.089	-27,6%	1.219.189	976.829	-19,9%
Polonia	50.186	44.252	-11,8%	344.842	341.924	-0,8%
Portogallo	75.562	60.978	-19,3%	515.741	455.026	-11,8%
Paesi Bassi	38.098	32.735	-14,1%	628.424	598.609	-4,7%
Irlanda	13.110	11.678	-10,9%	201.230	191.518	-4,8%
Svezia	11.016	7.745	-29,7%	145.469	114.719	-21,1%
Danimarca	13.819	11.703	-15,3%	238.039	213.285	-10,4%
Ungheria	6.035	4.395	-27,2%	36.869	32.347	-12,3%
Totale complessivo	1.438.417	1.197.538	-16,7%	14.799.181	13.196.538	-10,8%

Fonte: elaborazione BMTI su dati EUMOFA

Il 2022 si è rivelato un anno negativo per i consumi di prodotti ittici a livello europeo, scesi su 1,2 milioni di tonnellate circa (-16,7% la variazione annua) per una spesa di 13,2 miliardi di euro (-10,8%), in calo di 1,5 miliardi rispetto al 2021 (tabella 1.2). I consumi si sono ridotti in tutti i principali paesi, soprattutto Spagna (-17,6% in volume), Italia (-13,8%), Francia (-14,9%) e Germania (-27,6%), che si confermano i paesi con il maggior consumo di prodotti ittici.

Per quanto riguarda l'Italia (tabella 1.3), la contrazione dei consumi di prodotti ittici freschi ha interessato la totalità delle specie commerciali, in particolare salmone (-28,7% in volume rispetto al 2021), spigola (-23%) e orata (-13,5%), che resta il prodotto più consumato in Italia. Flessione che è emersa anche in termini di valore (-8,1%). In controtendenza i consumi di cozze che segnano un +1,2% nei volumi e un +23,3% in valore. Sotto il profilo temporale il calo dei consumi si è mostrato particolarmente marcato nell'ultimo quadrimestre dell'anno, con una contrazione particolarmente marcata a dicembre (-15%), mese in cui, complice le festività di fine anno, i consumi di prodotti ittici registrano un picco (grafico 1.1).

Tabella 1.3: Consumi nazionali di prodotti ittici freschi in volume (tonnellate) e in valore (in mln di euro) in Italia nel periodo gennaio-dicembre 2022

Principali specie commerciali	Volume (tonnellate)			Valore (.000 euro)		
	gen-dic 21	gen-dic 22	var. %	gen-dic 21	gen-dic 22	var. %
Orata	39.296	33.997	-13,5%	366.214	344.792	-5,8%
Mitile o Cozza	26.244	26.558	1,2%	76.368	94.133	23,3%
Salmone	22.653	16.150	-28,7%	328.361	290.259	-11,6%
Spigola	19.392	14.932	-23,0%	198.732	172.301	-13,3%
Acciuga o Alice	15.647	12.545	-19,8%	100.287	87.683	-12,6%
Calamaro	13.038	9.881	-24,2%	171.067	139.943	-18,2%
Vongola	12.116	11.444	-5,6%	123.604	111.547	-9,8%
Polpo	12.358	10.309	-16,6%	177.784	155.697	-12,4%
Nasello o Merluzzo	12.729	10.644	-16,4%	153.260	130.695	-14,7%
Pesce spada	11.611	10.257	-11,7%	207.507	225.576	8,7%
Altri prodotti non specificati	139.341	122.820	-11,9%	1.645.735	1.509.821	-8,3%
TOTALE	324.426	279.537	-13,8%	3.548.918	3.262.448	-8,1%

Fonte: elaborazione BMTI su dati EUMOFA. Nota: I dati si riferiscono agli acquisti per il consumo domestico di una selezione di specie ittiche fresche da parte di un panel di 10 mila famiglie italiane.

Grafico 1.1: Andamento dei consumi ittici nazionali in volume (a) ed in valore (b) nel corso del 2021 e del 2022



Fonte: elaborazione BMTI su dati EUMOFA.

1.2 I prezzi della farina di pesce

Come di consueto, in questa sezione viene fornita un'analisi dei prezzi all'ingrosso delle farine di pesce, importante voce di costo per le aziende del comparto dell'acquacoltura (grafico 1.2). In linea con quanto osservato per altre materie prime mangimistiche, i prezzi delle farine di pesce quotate nei listini delle Borse Merci e delle Camere di commercio hanno accusato dei ribassi nei primi mesi del 2023, più accentuati per la farina di origine danese, scesa a metà marzo sui 2.380 €/t, in calo del 5% rispetto ad inizio anno. Segno "meno" anche per la farina di provenienza Perù (-3%). Sfiora il 20% il calo rispetto ad un anno fa registrato dalla farina danese. Meno marcata la contrazione della farina peruviana, pari ad un -7%.

Le quotazioni restano comunque su livelli elevati se confrontate con gli anni precedenti: rispetto a marzo 2021 i prezzi attuali mettono a segno ancora un rincaro del +27% per la farina danese e del +17% per la farina di provenienza Perù.

Grafico 1.2: Prezzi all'ingrosso della farina di pesce (€/t)

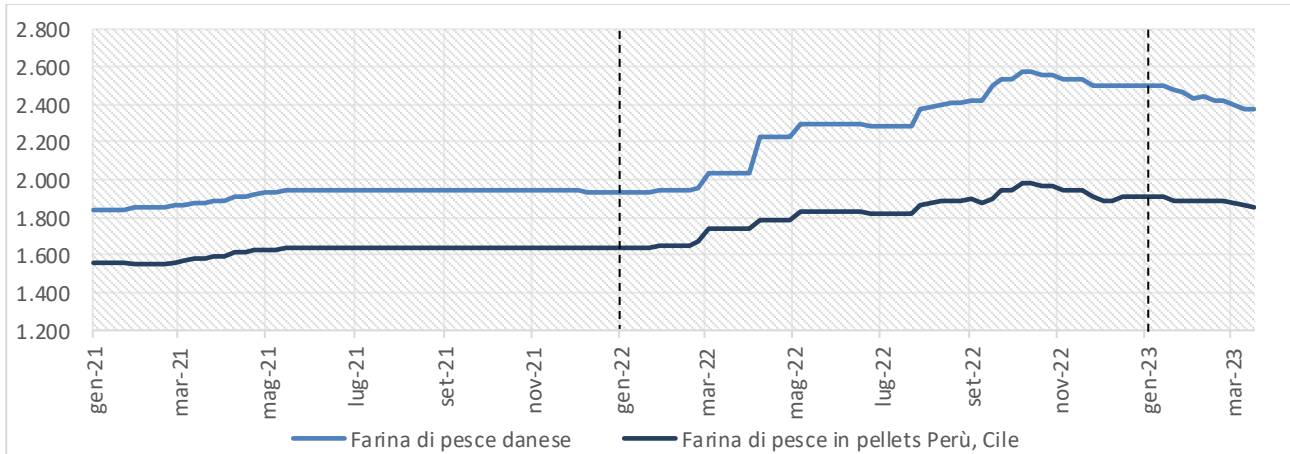

Fonte: elaborazione BMTI su listini Camere di Commercio

1.3 I prezzi del gasolio per uso marittimo

Dopo la forte flessione registrata tra agosto e ottobre, in chiusura di 2022 si è osservato una parziale ripresa per le quotazioni del gasolio marittimo, proseguita in avvio di 2023. Nonostante il lieve cedimento di febbraio i prezzi si sono mantenuti sopra la soglia dei 0,75 €/l, in crescita del 13% rispetto a febbraio 2022.

Grafico 1.3: Prezzi medio mensile del gasolio per uso marittimo (€/l)

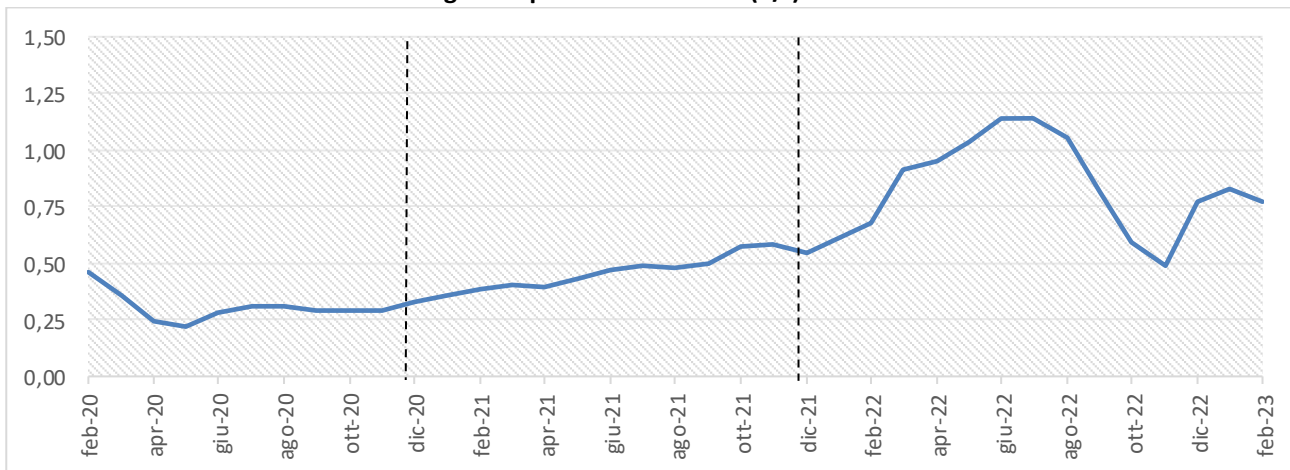

Fonte: elaborazione BMTI su dati EUMOFA. Il prezzo è calcolato come media dei prezzi applicati nei porti di Ravenna, Ancona, Livorno.

La tendenza di fondo dei listini del gasolio rispecchia l'andamento ribassista emerso per le quotazioni del petrolio, scese dai 122 €/barile di giugno agli 80 €/barile a fine anno, dinamica dettata dalla fase di rallentamento dell'economia globale. Nei primi mesi del 2023 le quotazioni si sono assestate intorno agli 82 \$/barile. Rispetto a febbraio del 2022 la variazione è del -15%, confronto che si tramuta in un rincaro del 30% rispetto al 2021. Una tendenza ribassista è stata rilevata anche per i prezzi del gas, altra importante fonte di costo soprattutto per aziende ittiche di trasformazione e l'acquacoltura. In particolare, a partire da settembre si è delineata una parabola discendente che ha portato le quotazioni al Ttf sotto la soglia dei 50 €/Mwh contro

il picco di 240 €/Mwh di agosto. Su base tendenziale il prezzo del gas si è praticamente dimezzato, mantenendosi al contempo su un livello triplo rispetto ai valori di due anni fa.

2. PREZZI RILEVATI NEI MERCATI ITTICI

2.1 I prezzi all'ingrosso dei prodotti ittici

Nel periodo dicembre 2022–febbraio 2023 i prezzi all'ingrosso dei prodotti ittici non hanno mostrato nel complesso variazioni significative. Si è però registrato, per i prodotti della pesca, un leggero declino delle quotazioni, in particolare per le produzioni ad alto valore aggiunto. A contribuire al dato le ripercussioni negative dell'attuale congiuntura economica sul consumo di pescato. Le specie allevate, invece, hanno mantenuto sostanzialmente stabili le loro quotazioni.

2.1.1 Pesce Azzurro

Si è osservata una lieve diminuzione dei prezzi all'ingrosso delle **acciughe** nei mesi di gennaio e febbraio, dopo che a dicembre avevano mostrato un netto rincaro (grafico 2.1). Per le **sardine** si è delineata una sostanziale stabilità (grafico 2.2).

Grafico 2.1: Prezzo (€/kg) delle Acciughe all'ingrosso di Venezia (a) e Roma (b). Pescato fresco – Engraulis encrasicolus

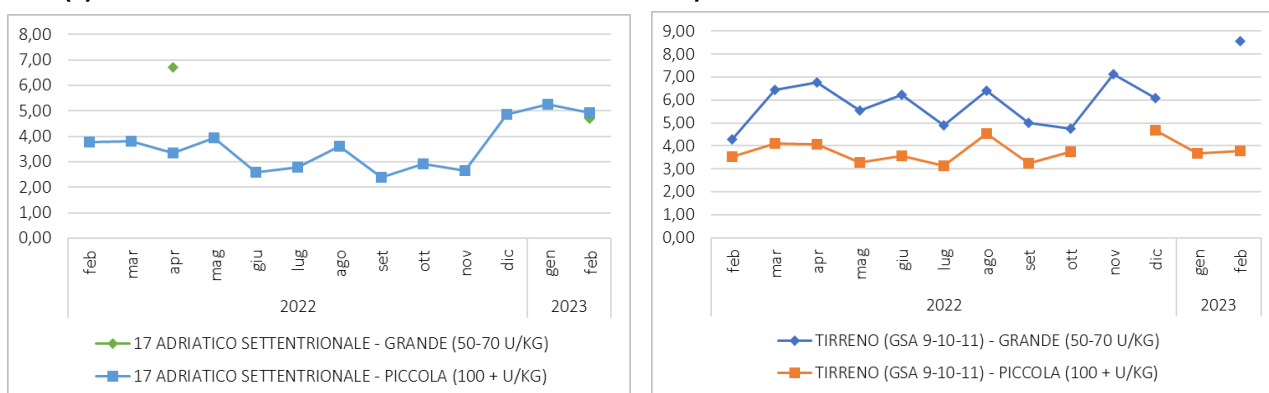

Fonte: Elaborazione BMTI su dati dei mercati all'ingrosso Mise – Unioncamere. I prezzi sono espressi in €/kg, privi di IVA e tara. Si tratta di prezzi all'ingrosso che non sono confrontabili con quelli praticati al consumo

Grafico 2.2: Prezzo (€/kg) delle Sardine nel mercato all'ingrosso di Roma. Pescato fresco

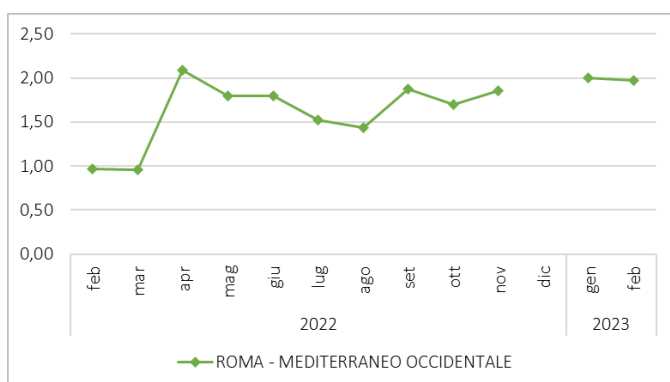

Fonte: Elaborazione BMTI su dati dei mercati all'ingrosso Mise – Unioncamere. I prezzi sono espressi in €/kg, privi di IVA e tara. Si tratta di prezzi all'ingrosso che non sono confrontabili con quelli praticati al consumo

2.1.2 Molluschi bivalvi

Dopo gli aumenti mostrati nella gran parte del 2022, le quotazioni dei **molluschi bivalvi** hanno evidenziato una tendenza al ribasso. Per quanto riguarda i **mitili**, è stata registrata una lieve flessione dei prezzi (grafico 2.3).

Grafico 2.3: Prezzo (€/kg) dei Mitili nel mercato all'ingrosso di Roma (a) e Firenze e Venezia (b). Allevato Fresco.

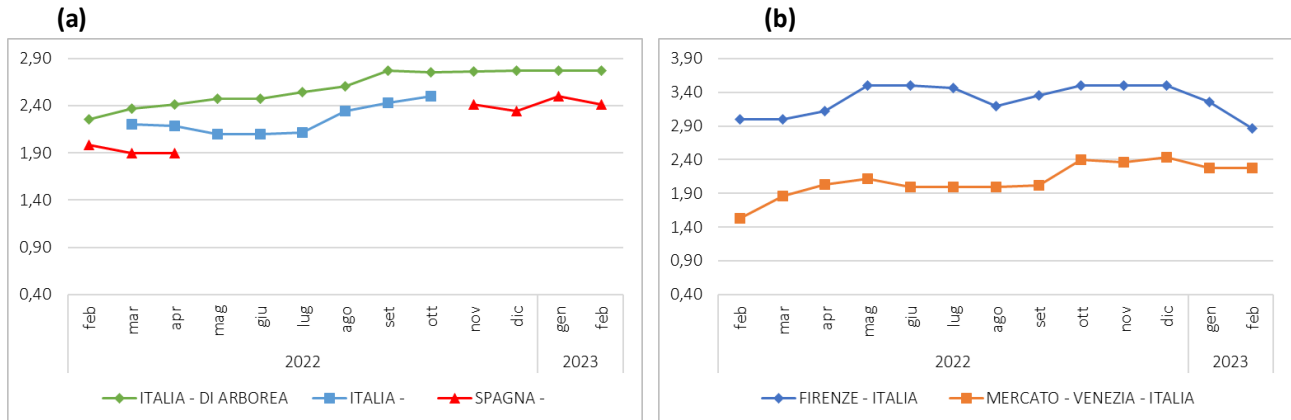

Fonte: Elaborazione BMTI su dati dei mercati all'ingrosso Mise – Unioncamere. I prezzi sono espressi in €/kg, privi di IVA e tara. Si tratta di prezzi all'ingrosso che non sono confrontabili con quelli praticati al consumo

Molto netto, invece, il calo delle quotazioni per le **vongole veraci**, che mostrano valori decisamente più bassi rispetto a quelli registrati durante gran parte del 2022, in tutti i mercati all'ingrosso rilevati (grafico 2.4). La vongola verace, un prodotto venduto normalmente a prezzi elevati, ha risentito particolarmente dell'attuale contrazione dei consumi.

Grafico 2.4: Prezzo (€/kg) delle Vongole Veraci nel mercato all'ingrosso di Milano e Firenze (a) e Roma (b). Allevato fresco.

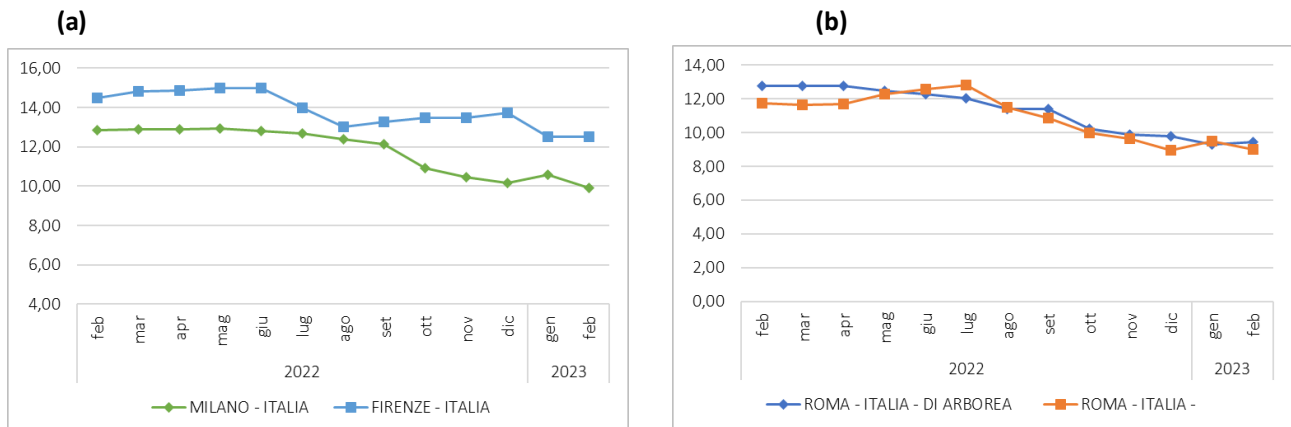

Fonte: Elaborazione BMTI su dati dei mercati all'ingrosso Mise – Unioncamere. I prezzi sono espressi in €/kg, privi di IVA e tara. Si tratta di prezzi all'ingrosso che non sono confrontabili con quelli praticati al consumo

Grafico 2.5: Prezzo (€/kg) delle vongole o lupini nel mercato all'ingrosso di Salerno e Venezia (a) e Firenze (b). Pescato Fresco.

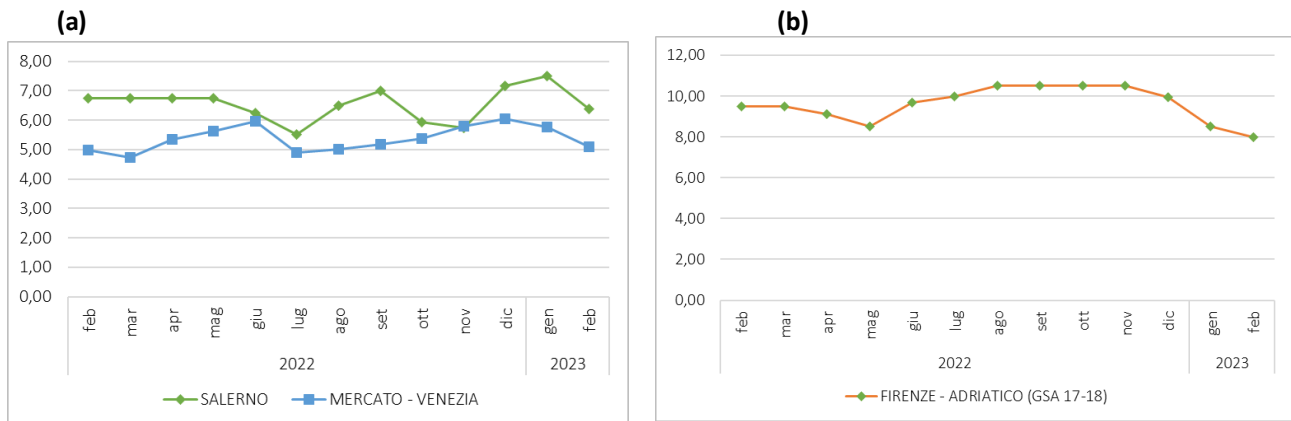

Fonte: Elaborazione BMTI su dati dei mercati all'ingrosso Mise Unioncamere. I prezzi sono espressi in €/kg, privi di IVA e tara. Si tratta di prezzi all'ingrosso che non sono confrontabili con quelli praticati al consumo

Per la **vongola o lupino** (grafico 2.6) i prezzi hanno mostrato diminuzioni più lievi rispetto a quelli delle veraci.

Grafico 2.6 Prezzo (€/kg) delle vongole o lupini nel mercato all'ingrosso di Roma. Pescato Fresco.

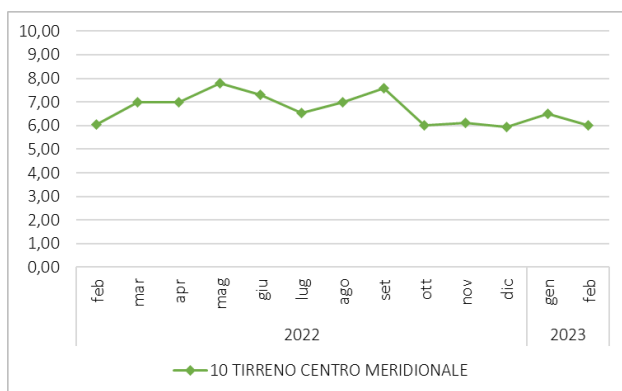

Fonte: Elaborazione BMTI su dati dei mercati all'ingrosso Mise – Unioncamere. I prezzi sono espressi in €/kg, privi di IVA e tara. Si tratta di prezzi all'ingrosso che non sono confrontabili con quelli praticati al consumo

Grafico 2.7: Prezzo (€/kg) delle ostriche concave nel mercato all'ingrosso di Roma (a) e Firenze e Venezia (b). Allevato fresco.

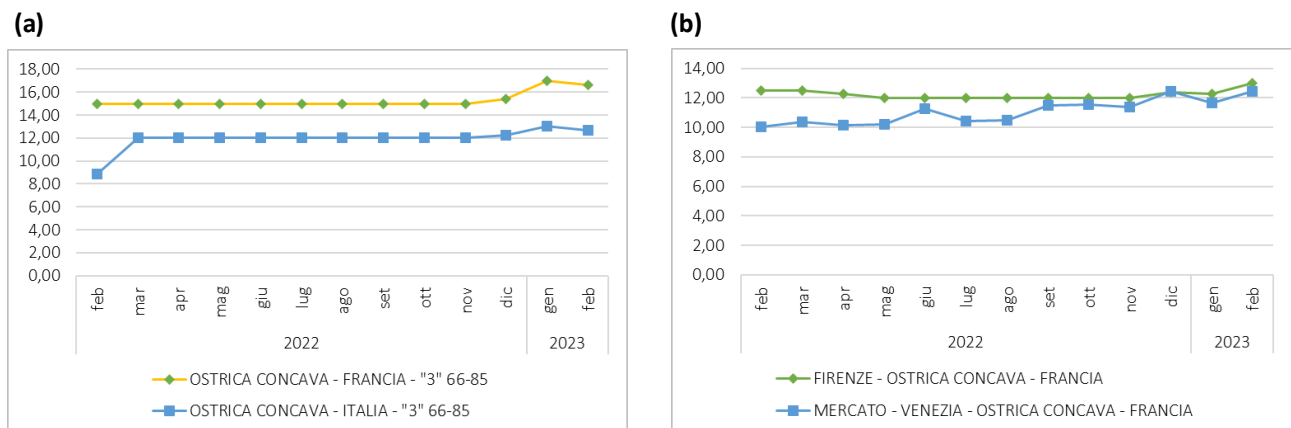

Fonte: Elaborazione BMTI su dati dei mercati all'ingrosso Mise – Unioncamere. I prezzi sono espressi in €/kg, privi di IVA e tara. Si tratta di prezzi all'ingrosso che non sono confrontabili con quelli praticati al consumo

Il prezzo dell'**ostrica concava**, sia di provenienza nazionale che francese (grafico 2.7), non ha dato cenni di variazioni significative, mantenendosi stabile, mentre quello dell'**ostrica piatta** francese, prodotto a maggiore valore aggiunto, ha subito un deciso calo in avvio di 2023 (grafico 2.8).

Grafico 2.8: Prezzo (€/kg) delle ostriche piatte nel mercato all'ingrosso di Roma. Allevato fresco.

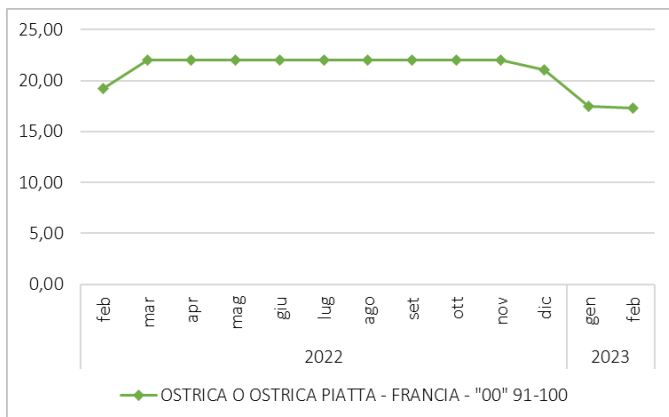

Fonte: Elaborazione BMTI su dati dei mercati all'ingrosso Mise – Unioncamere. I prezzi sono espressi in €/kg, privi di IVA e tara. Si tratta di prezzi all'ingrosso che non sono confrontabili con quelli praticati al consumo

2.1.3 Spigola o branzino

I prezzi della **spigola** allevata, dopo gli aumenti registrati nei primi mesi del 2022, hanno evidenziato una sostanziale stabilità (grafico 2.9). Andamento confermato anche dalla spigola a marchio "Orbetello" (grafico 2.10).

Relativamente al prodotto pescato (grafico 2.11), si segnalano quotazioni stabili nel mercato di Roma. Viceversa, ha prevalso una spinta al ribasso su Venezia, mercato dove in inverno viene commercializzato anche il prodotto delle valli da pesca.

Grafico 2.9: Prezzo (€/kg) della Spigola nel mercato all'ingrosso di Roma. Allevato fresco.

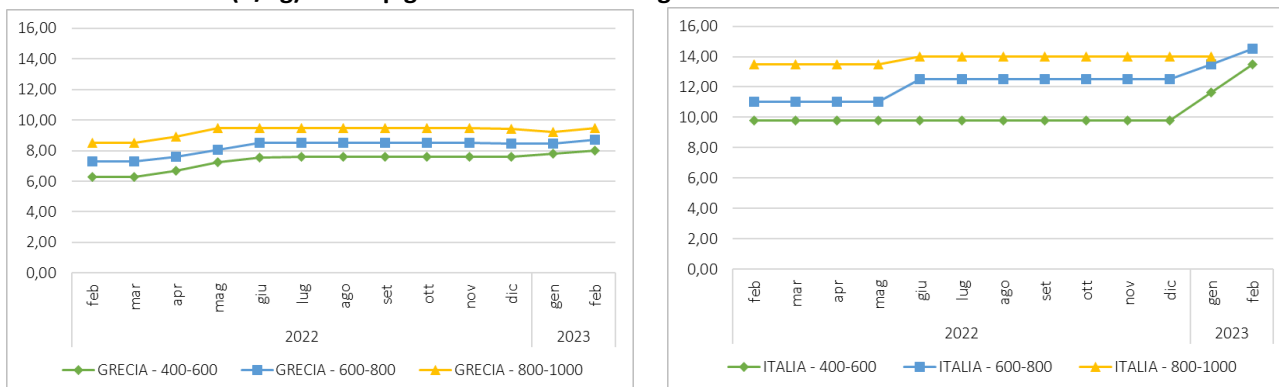

Fonte: Elaborazione BMTI su dati dei mercati all'ingrosso Mise – Unioncamere. I prezzi sono espressi in €/kg, privi di IVA e tara. Si tratta di prezzi all'ingrosso che non sono confrontabili con quelli praticati al consumo

Grafico 2.10: Prezzo (€/kg) della Spigola di Orbetello nel mercato all'ingrosso di Roma. Allevato fresco.

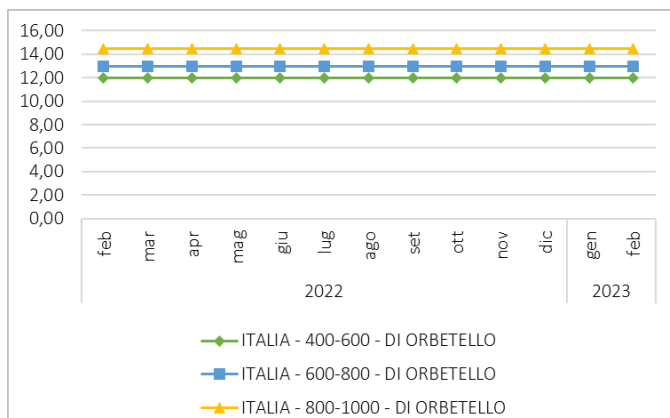

Fonte: Elaborazione BMTI su dati dei mercati all'ingrosso Mise – Unioncamere. I prezzi sono espressi in €/kg, privi di IVA e tara. Si tratta di prezzi all'ingrosso che non sono confrontabili con quelli praticati al consumo

Grafico 2.11: Prezzo (€/kg) della Spigola nel mercato all'ingrosso di Roma e Venezia. Pescato fresco.

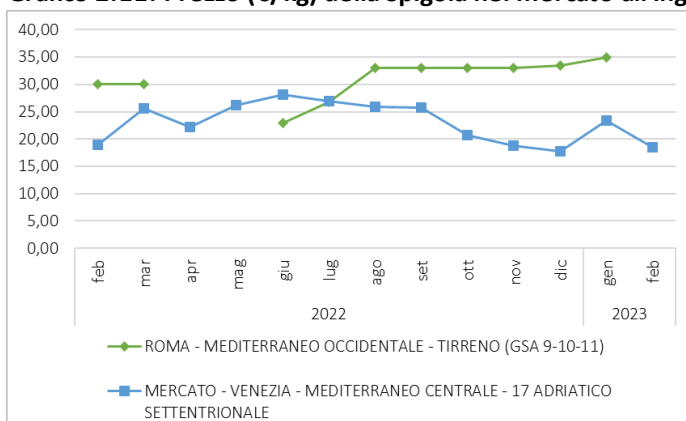

Fonte: Elaborazione BMTI su dati dei mercati all'ingrosso Mise – Unioncamere. I prezzi sono espressi in €/kg, privi di IVA e tara. Si tratta di prezzi all'ingrosso che non sono confrontabili con quelli praticati al consumo

2.1.4 Orata

Le quotazioni dell'**orata pescata** si sono mantenute stabili nel mercato di Roma mentre sono diminuite in quello di Venezia, condizionate dalla presenza di prodotto di vallicoltura (grafico 2.12).

Grafico 2.12: Prezzo (€/kg) dell'Orata nel mercato all'ingrosso di Roma. Pescato fresco

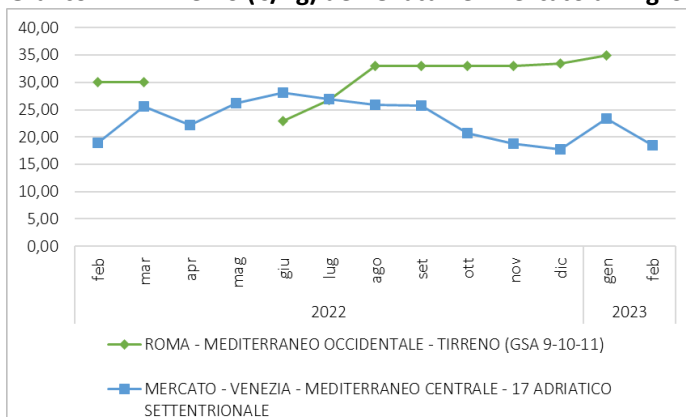

Fonte: Elaborazione BMTI su dati dei mercati all'ingrosso Mise – Unioncamere. I prezzi sono espressi in €/kg, privi di IVA e tara. Si tratta di prezzi all'ingrosso che non sono confrontabili con quelli praticati al consumo

E' prevalsa una maggiore stabilità invece per le quotazioni del prodotto allevato, sia per la provenienza nazionale che per quella greca (grafico 2.13), dopo i rincari di inizio 2022.

Grafico 2.13: Prezzo (€/kg) dell'Orata nel mercato all'ingrosso di Roma. Allevato fresco.

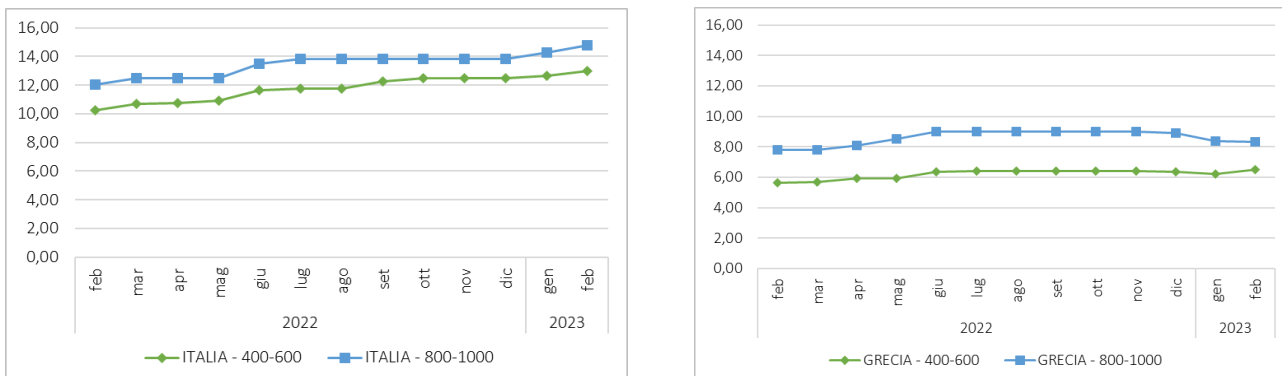

Fonte: Elaborazione BMTI su dati dei mercati all'ingrosso Mise – Unioncamere. I prezzi sono espressi in €/kg, privi di IVA e tara. Si tratta di prezzi all'ingrosso che non sono confrontabili con quelli praticati al consumo

2.1.5 Gamberi

Le quotazioni del **gambero argentino** (grafico 2.14) hanno perso terreno nel periodo dicembre 2022 – febbraio 2023, seguendo la dinamica evidenziata dal pescato nazionale.

Grafico 2.14: Prezzo (€/kg) del Gambero Argentino nel mercato all'ingrosso di Roma. Pescato congelato.

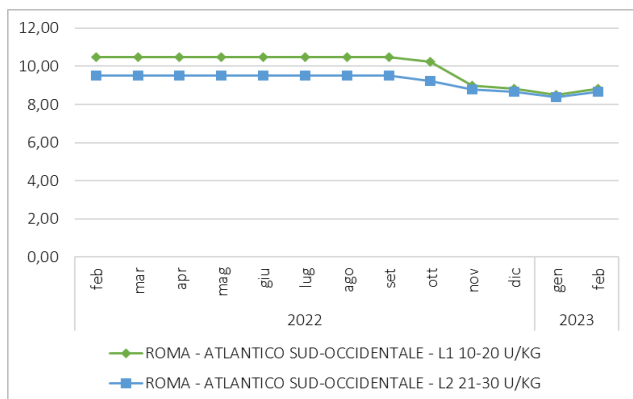

Fonte: Elaborazione BMTI su dati dei mercati all'ingrosso Mise – Unioncamere. I prezzi sono espressi in €/kg, privi di IVA e tara. Si tratta di prezzi all'ingrosso che non sono confrontabili con quelli praticati al consumo

In sofferenza anche il gambero rosso che segna quotazioni in calo negli ultimi mesi (grafico 2.16).

Grafico 2.15: Prezzo (€/kg) del Gambero Rosa nel mercato all'ingrosso di Roma (a), Giulianova e Pescara (b). Pescato fresco

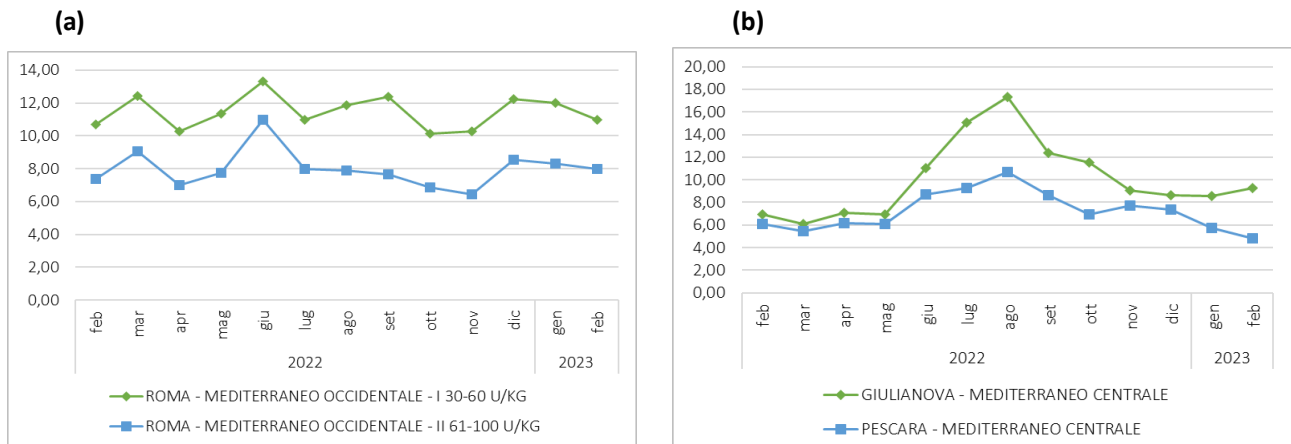

Fonte: Elaborazione BMTI su dati dei mercati all'ingrosso Mise – Unioncamere. I prezzi sono espressi in €/kg, privi di IVA e tara. Si tratta di prezzi all'ingrosso che non sono confrontabili con quelli praticati al consumo

Grafico 2.16: Prezzo (€/kg) del Gambero Rosso nel mercato all'ingrosso di Roma. Pescato fresco

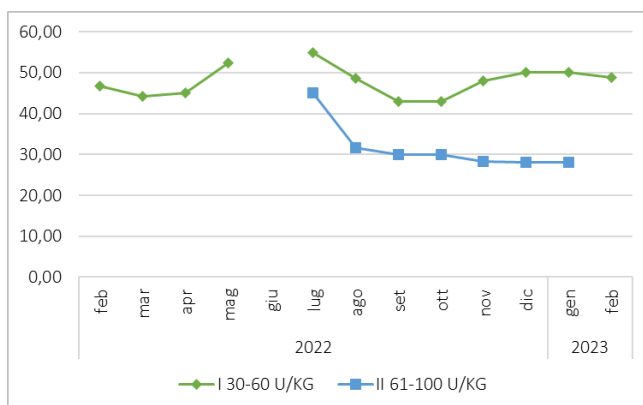

Fonte: Elaborazione BMTI su dati dei mercati all'ingrosso Mise – Unioncamere. I prezzi sono espressi in €/kg, privi di IVA e tara. Si tratta di prezzi all'ingrosso che non sono confrontabili con quelli praticati al consumo

2.1.6 Calamaro

Grafico 2.17: Prezzo (€/kg) del Calamaro nazionale nel mercato all'ingrosso di Roma e Salerno (a) e del Calamaro del Marocco nel mercato all'ingrosso di Roma (b). Pescato fresco.

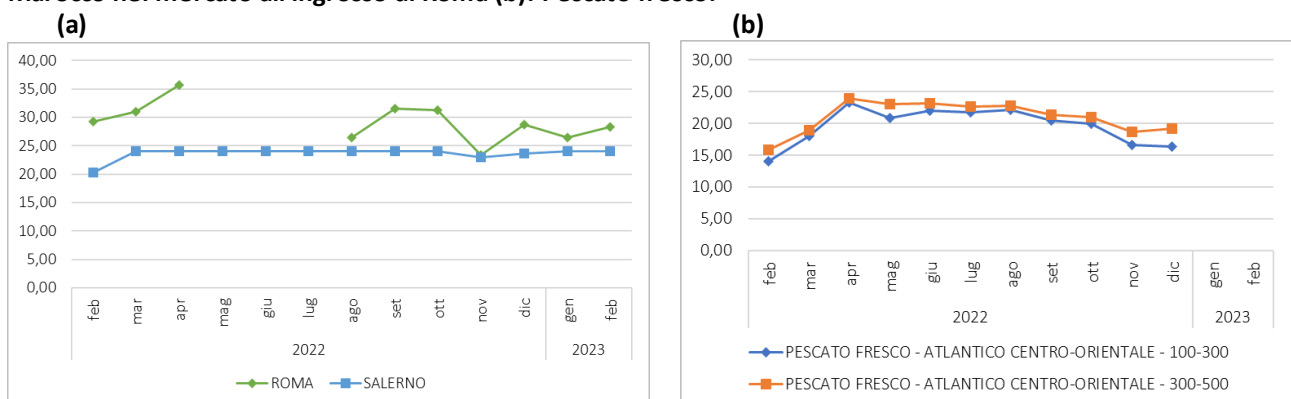

Fonte: Elaborazione BMTI su dati dei mercati all'ingrosso Mise – Unioncamere. I prezzi sono espressi in €/kg, privi di IVA e tara. Si tratta di prezzi all'ingrosso che non sono confrontabili con quelli praticati al consumo

Durante il periodo in esame, il **calamaro** nazionale pescato fresco ha evidenziato una sostanziale tenuta dei prezzi nei mercati nazionali. Viceversa, il prezzo del prodotto estero ha subito un lieve calo (grafico 2.17 b).

2.1.7 Seppia

I prezzi della **seppia** del Mediterraneo e dell'Atlantico nel mercato di Roma hanno mostrato una sostanziale stabilità nel trimestre dicembre 2022 – febbraio 2023 (grafico 2.18). Un andamento simile è stato riscontrato anche nei mercati di San Benedetto e Pescara (grafico 2.19 a), mentre sono diminuiti nel mercato di Termoli dove, però, erano stati precedentemente quotati su livelli più elevati (grafico 2.19 b).

Grafico 2.18: Prezzo (€/kg) della Seppia nel mercato all'ingrosso di Roma. Pescato fresco.

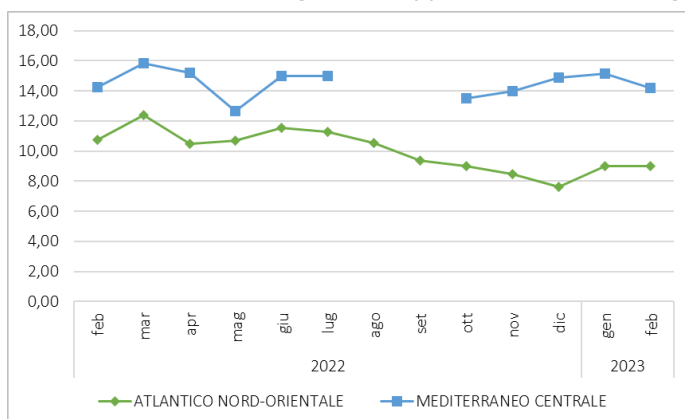

Fonte: Elaborazione BMTI su dati dei mercati all'ingrosso Mise – Unioncamere. I prezzi sono espressi in €/kg, privi di IVA e tara. Si tratta di prezzi all'ingrosso che non sono confrontabili con quelli praticati al consumo

Grafico 2.19: Prezzo (€/kg) della Seppia nel mercato all'ingrosso di Giulianova, Pescara, San Benedetto (a) e Termoli (b). Pescato fresco.

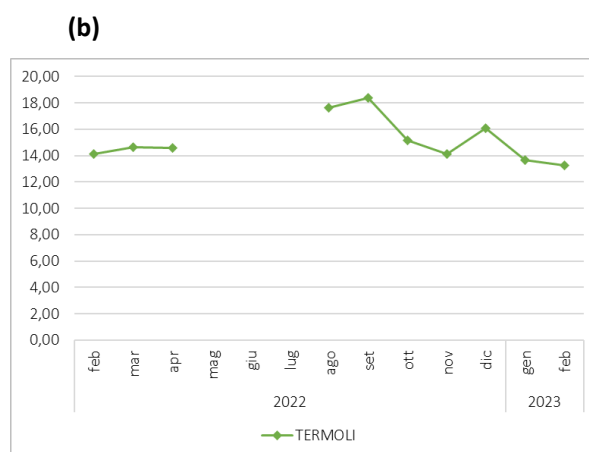
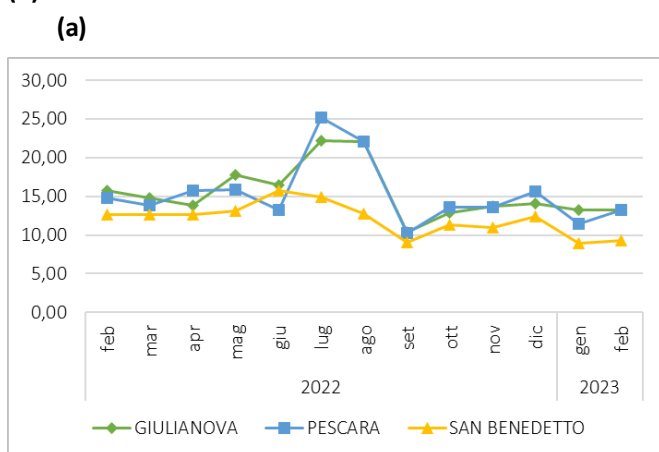

Fonte: Elaborazione BMTI su dati dei mercati all'ingrosso Mise – Unioncamere. I prezzi sono espressi in €/kg, privi di IVA e tara. Si tratta di prezzi all'ingrosso che non sono confrontabili con quelli praticati al consumo

2.1.8 Salmone

Le quotazioni del **salmone** allevato norvegese hanno mostrato una lieve crescita nei mercati rilevati, fatta eccezione per quello di Firenze dove si sono mantenute stabili (grafico 2.20).

Grafico 2.20: Prezzo (€/kg) del Salmone nel mercato all'ingrosso di Roma (a) e Milano Venezia e Firenze (b). Allevato fresco

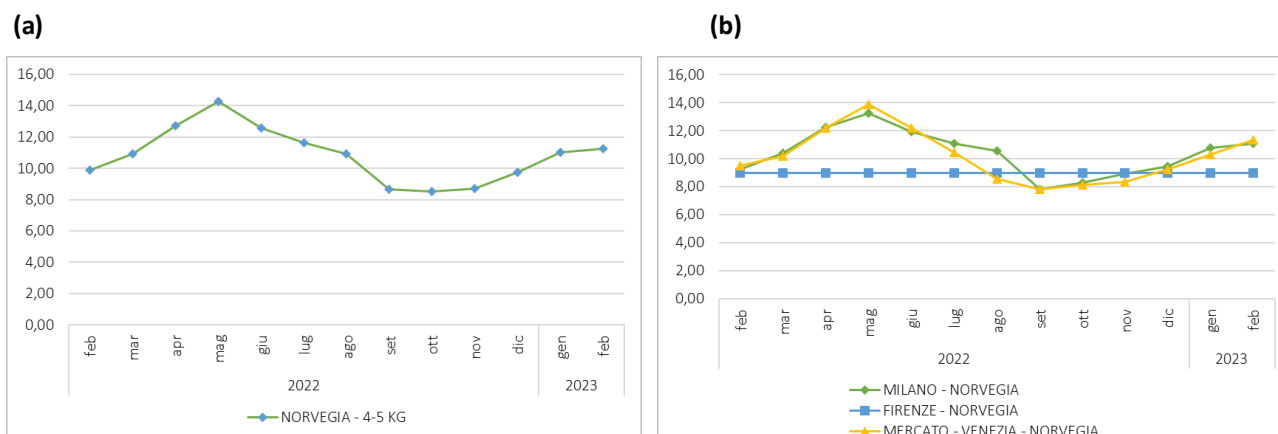

Fonte: Elaborazione BMTI su dati dei mercati all'ingrosso Mise – Unioncamere. I prezzi sono espressi in €/kg, privi di IVA e tara. Si tratta di prezzi all'ingrosso che non sono confrontabili con quelli praticati al consumo

2.1.9 Scampi

Le quotazioni degli **scampi** freschi pescati in Adriatico e scambiati nel mercato di Giulianova e Pescara (grafico 2.21) hanno archiviato un rialzo in dicembre, a causa delle festività, per poi arretrare a gennaio e febbraio.

Grafico 2.21: Prezzo (€/kg) degli scampi nel mercato all'ingrosso di Giulianova e Pescara. Pescato fresco.

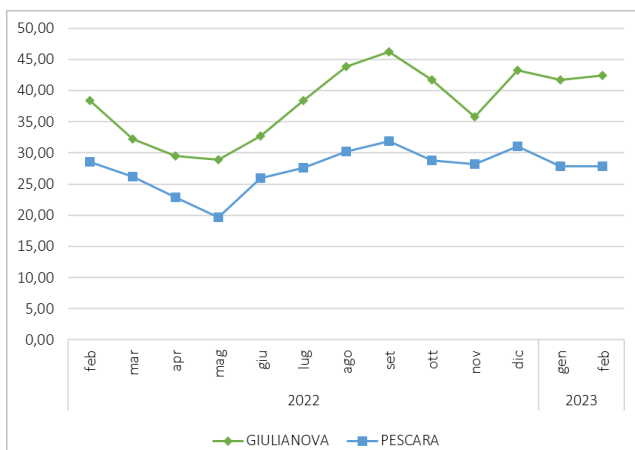

Fonte: Elaborazione BMTI su dati dei mercati all'ingrosso Mise – Unioncamere. I prezzi sono espressi in €/kg, privi di IVA e tara. Si tratta di prezzi all'ingrosso che non sono confrontabili con quelli praticati al consumo

2.1.10 Sogliola

Per i prezzi delle **sogliole** di provenienza olandese (grafico 2.22) non sono state riscontrate variazioni di rilievo nel periodo in esame. Viceversa, le quotazioni dei mercati dell'Adriatico hanno messo a segno un lieve aumento, complice la diminuzione di pescato nel periodo dicembre-febbraio (grafico 2.23).

Grafico 2.22: Prezzo (€/kg) delle sogliole nel mercato all'ingrosso di Roma. Pescato fresco.

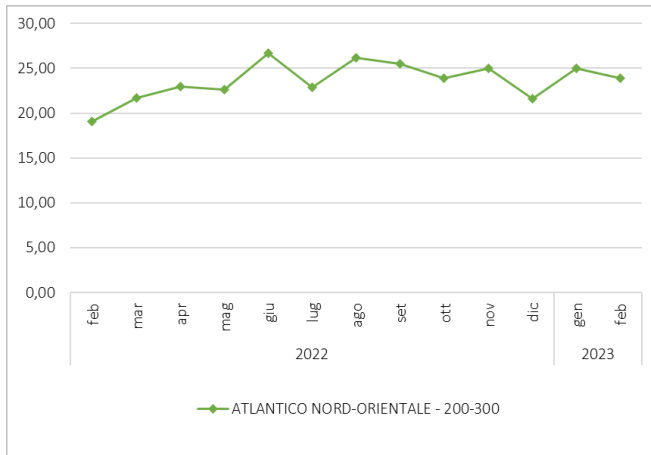

Fonte: Elaborazione BMTI su dati dei mercati all'ingrosso Mise – Unioncamere. I prezzi sono espressi in €/kg, privi di IVA e tara. Si tratta di prezzi all'ingrosso che non sono confrontabili con quelli praticati al consumo

Grafico 2.23: Prezzo (€/kg) delle sogliole nel mercato all'origine di Giulianova, Pescara e San Benedetto (a) e Termoli (b). Pescato fresco.

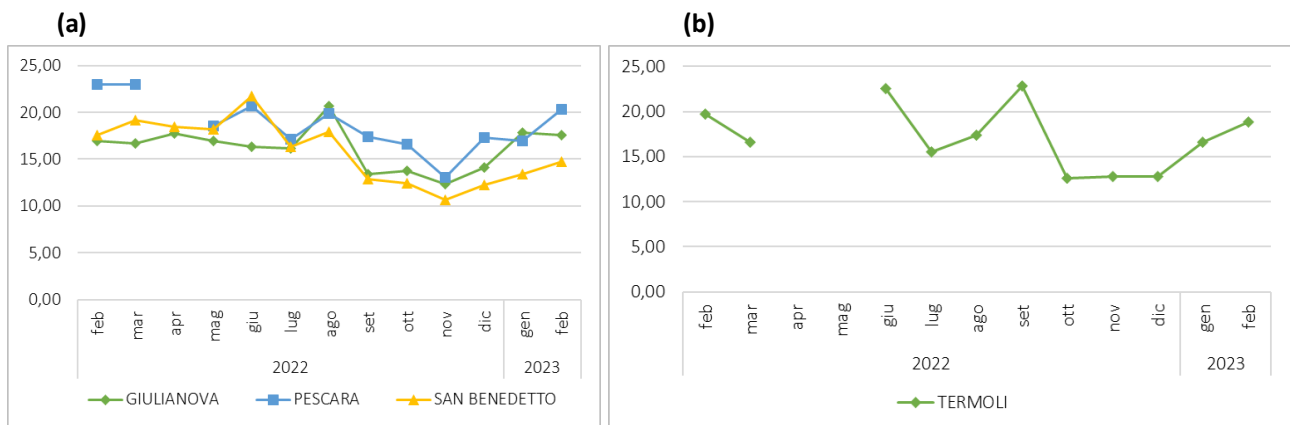

Fonte: Elaborazione BMTI su dati dei mercati all'ingrosso Mise – Unioncamere. I prezzi sono espressi in €/kg, privi di IVA e tara. Si tratta di prezzi all'ingrosso che non sono confrontabili con quelli praticati al consumo

2.1.11 Naselli

Le quotazioni del **nasello**, nel complesso, sono rimaste stabili durante il periodo (grafico 2.24).

Grafico 2.24: Prezzo (€/kg) dei naselli nel mercato all'ingrosso di Roma. Pescato fresco.

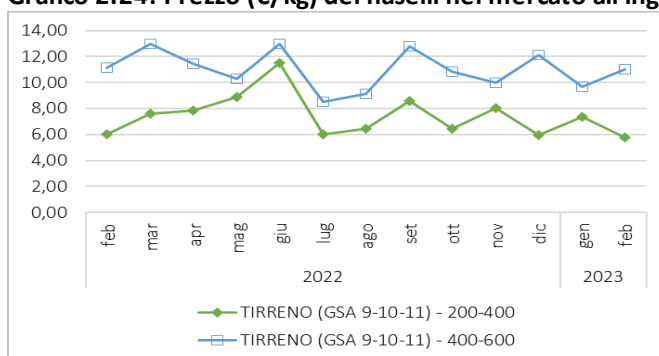

Fonte: Elaborazione BMTI su dati dei mercati all'ingrosso Mise – Unioncamere. I prezzi sono espressi in €/kg, privi di IVA e tara. Si tratta di prezzi all'ingrosso che non sono confrontabili con quelli praticati al consumo

2.2 I prezzi al consumo dei prodotti ittici

Dopo un rallentamento registrato a cavallo tra la fine del 2022 e l'inizio del 2023, a febbraio l'inflazione al consumo dei prodotti ittici è tornata a crescere, con la variazione su base annua passata dal +10% di gennaio al +10,3%. L'aumento di febbraio si inquadra all'interno della più generale ripresa della crescita dei prezzi al consumo dei beni alimentari, salita a febbraio al +13,2% dal +12,5% di gennaio, dopo la decelerazione che si era registrata a partire da novembre.

Grafico 2.25: Prezzi al consumo dei prodotti ittici, variazioni percentuali rispetto all'anno precedente (2015=100).

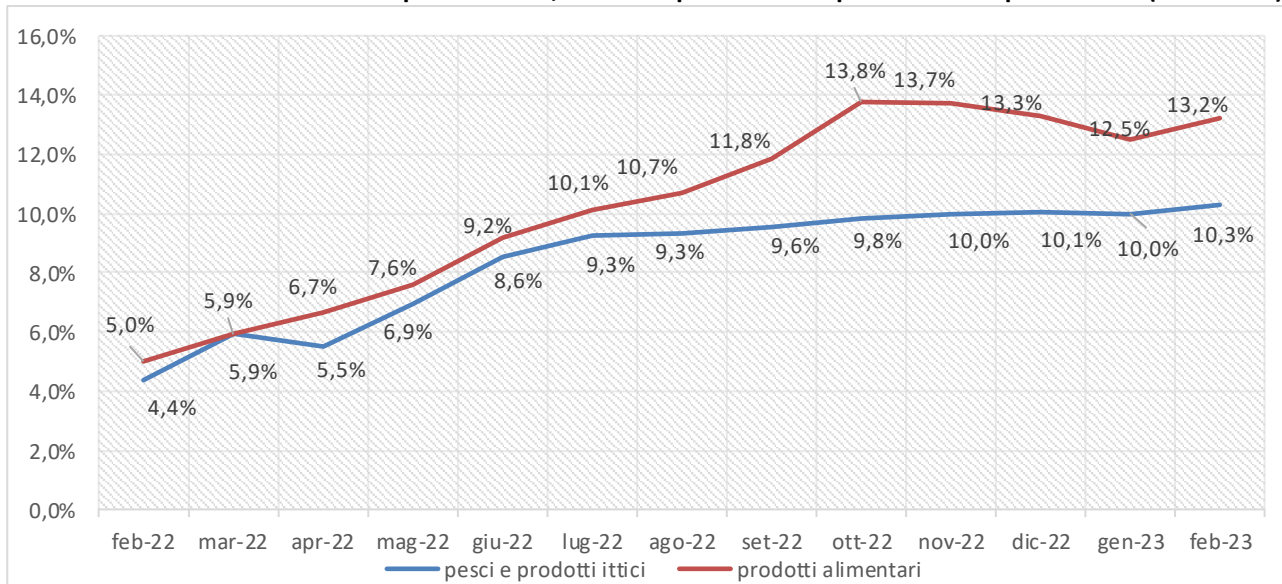

Fonte: elaborazione BMTI e REF Ricerche su dati ISTAT

A livello di singole tipologie, la spinta inflattiva relativa al pesce fresco ha continuato ad attenuarsi, segnando a febbraio un +7,6% (grafico 2.26). Sul fronte opposto, prosegue senza soluzione di continuità la crescita tendenziale dei prezzi al consumo del pesce surgelato, che a febbraio hanno sfiorato il +18%. Relativamente ai frutti di mare, dopo il picco di giugno si è progressivamente indebolita la dinamica tendenziale del prodotto fresco, scesa su +5% (grafico 2.27). Rallentamento che, in maniera moderata, si è manifestato anche per il prodotto surgelato negli ultimi tre mesi.

Grafico 2.26: Prezzi al consumo del pesce fresco e surgelato; variazioni percentuali rispetto all'anno precedente (2015=100).

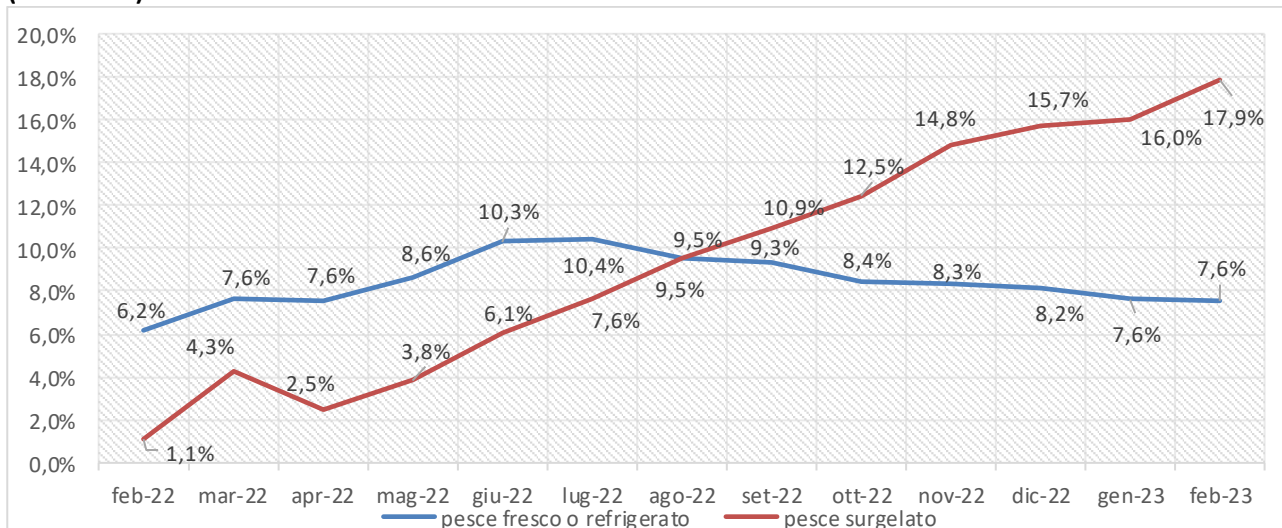

Fonte: elaborazione BMTI su dati ISTAT

Grafico 2.27: Prezzi al consumo dei frutti di mare freschi e surgelati, variazioni percentuali rispetto all'anno precedente (2015=100).

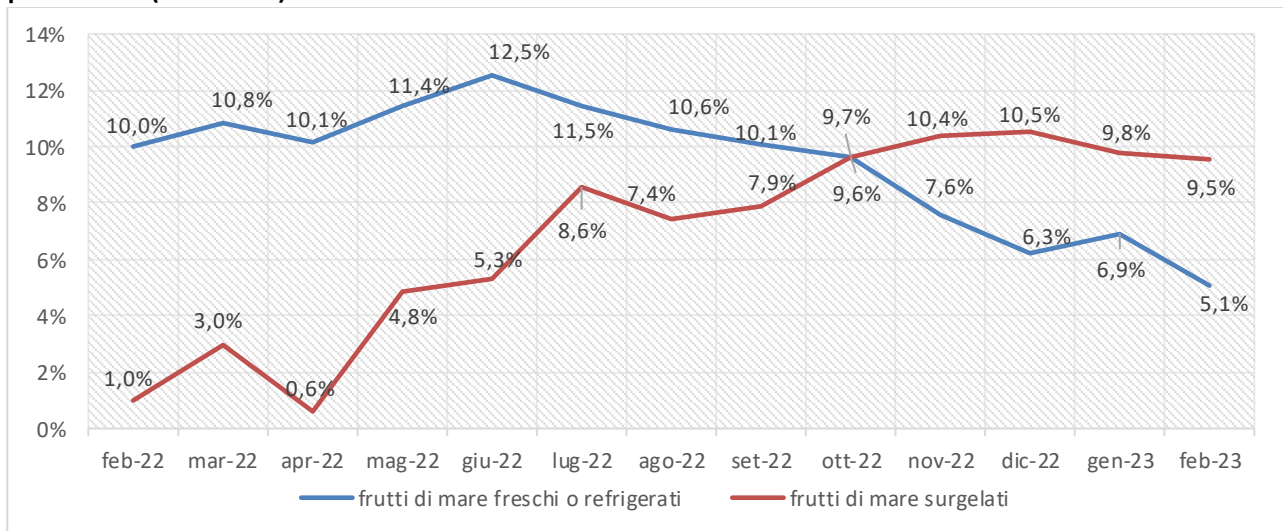

Fonte: elaborazione BMTI su dati ISTAT

3. SCAMBI COMMERCIALI

3.1 L'interscambio commerciale dei prodotti ittici

Nel 2022 le importazioni italiane di prodotti ittici si sono attestate poco sopra il milione di tonnellate, in calo del 3,7% rispetto al 2021 (tabella 3.1). Sostenuto dalla crescita del prezzo medio all'importazione (+17,2%), le importazioni in termini monetari si sono attestate sui 7,2 miliardi di euro, in aumento di quasi il 13% rispetto all'anno precedente. Relativamente alla provenienza dell'import, i volumi in ingresso sono calati del 4,6% per i Paesi dell'Unione Europea e del 2,2% per i mercati di approvvigionamento extraeuropei.

Anche dal lato delle esportazioni si osserva una riduzione degli scambi (-5%), legata principalmente a minori spedizioni verso i paesi dell'Unione Europea (-6,2%), a fronte di una sostanziale stabilità per l'export verso i mercati extracomunitari. Similmente all'import, i valori delle esportazioni nazionali di prodotti ittici sono cresciuti del 12,5%.

La crescita della spesa per le importazioni ha comportato un peggioramento del saldo negativo della bilancia commerciale, passato da 5,6 a quasi 6,4 miliardi di euro.

Tabella 3.1: Importazioni ed esportazioni nazionali di prodotti ittici freschi e lavorati in volume (tonnellate) e valore (euro). Gennaio-Dicembre 2022

	Volumi (tonnellate)			Valori (euro)		
	gen-dic 21	gen-dic 22	var. %	gen-dic 21	gen-dic 22	var. %
EXPORT	140.123	133.177	-5,0%	828.036.248	931.929.629	12,5%
<i>UE 27</i>	114.564	107.415	-6,2%	635.666.868	712.393.484	12,1%
<i>Extra UE 27</i>	25.560	25.762	0,8%	192.369.380	219.536.145	14,1%
IMPORT	1.090.046	1.050.076	-3,7%	6.464.176.912	7.295.751.107	12,9%
<i>UE 27</i>	653.347	623.102	-4,6%	4.076.497.621	4.602.405.327	12,9%
<i>Extra UE 27</i>	436.698	426.974	-2,2%	2.387.679.291	2.693.345.780	12,8%
SALDO	-949.922	-916.899	-3,5%	-5.636.140.664	-6.363.821.478	12,9%
<i>UE 27</i>	-538.784	-515.687	-4,3%	-3.440.830.753	-3.890.011.843	13,1%
<i>Extra UE 27</i>	-411.139	-401.212	-2,4%	-2.195.309.911	-2.473.809.635	12,7%

Fonte: elaborazione su dati ISTAT

3.2 Importazioni nazionali di prodotti ittici

L'import di prodotti ittici archivia il 2022 con una contrazione in volume di quasi quattro punti percentuali rispetto all'anno precedente (tabella 3.2), complici i minori arrivi da Paesi Bassi (-7,1%) e Francia (-12,5%), rispettivamente il secondo e il terzo mercato di approvvigionamento per l'Italia nel 2021. Malgrado il rallentamento in termini di volumi, l'esborso monetario connesso all'import fa segnare una crescita in doppia cifra rispetto al 2021 (+12,9%), con gli aumenti che interessano quasi la totalità dei principali paesi fornitori.

Nel comparto dei **prodotti ittici freschi**, gli acquisti oltre frontiera di **salmoni freschi** sono calati in volume del -3,3% rispetto al 2021 (tabella 3.3), a fronte di un incremento della spesa di quasi trenta punti percentuali. La Svezia si conferma primo fornitore italiano con una quota che nel 2022 sfiora il 75% dei quantitativi totali importati.

Tabella 3.2: Importazioni nazionali totali di prodotti ittici in volume (tonnellate) e valore (euro) per Paese fornitore. Gennaio-Dicembre 2022

	Volume in tonnellate			Valore in euro		
	gen-dic 21	gen-dic 22	var. %	gen-dic 21	gen-dic 22	var. %
Spagna	254.654	252.532	-0,8%	1.501.236.920	1.667.538.298	11,1%
Paesi Bassi	62.182	57.782	-7,1%	439.370.832	495.492.855	12,8%
Svezia	52.264	50.914	-2,6%	339.060.800	452.854.912	33,6%
Francia	57.336	50.152	-12,5%	369.793.573	377.484.099	2,1%
Ecuador	43.986	49.129	11,7%	252.880.080	321.125.568	27,0%
Grecia	48.052	48.393	0,7%	230.202.893	269.978.523	17,3%
Danimarca	47.349	38.015	-19,7%	364.143.055	371.816.430	2,1%
Germania	37.816	36.174	-4,3%	218.570.028	234.274.432	7,2%
India	30.382	33.312	9,6%	139.765.035	196.211.951	40,4%
Marocco	40.892	31.476	-23,0%	300.068.079	256.387.663	-14,6%
UE-27	653.347	623.102	-4,6%	4.076.497.621	4.602.405.327	12,9%
Extra Ue 27	436.698	426.974	-2,2%	2.387.679.291	2.693.345.780	12,8%
Mondo	1.090.046	1.050.076	-3,7%	6.464.176.912	7.295.751.107	12,9%

Fonte: elaborazione su dati ISTAT

Tabella 3.3: Importazioni nazionali di salmoni freschi o refrigerati* in volume (tonnellate) e valore (euro). Gennaio-Dicembre 2022

	Volume in tonnellate			Valore in euro		
	gen-dic 21	gen-dic 22	var. %	gen-dic 21	gen-dic 22	var. %
Svezia	41.464	43.482	4,9%	259.662.100	371.899.902	43,2%
Danimarca	13.228	9.728	-26,5%	84.846.302	85.248.833	0,5%
Paesi Bassi	1.852	1.659	-10,4%	14.165.104	16.400.339	15,8%
Francia	1.476	1.178	-20,2%	13.120.455	11.991.467	-8,6%
Germania	250	561	124,3%	1.737.874	4.448.608	++
Spagna	1.073	556	-48,2%	9.864.189	6.610.186	-33,0%
Finlandia	184	434	135,4%	1.113.806	4.327.821	++
Grecia	228	211	-7,6%	1.554.897	1.599.437	2,9%
Portogallo	77	156	101,1%	366.157	591.816	61,6%
Irlanda	93	100	7,7%	461.540	774.154	67,7%
Ue-27	60.096	58.117	-3,3%	387.945.882	504.154.126	30,0%
ExtraUE-27	22	9	-59,3%	169.233	111.975	-33,8%
Mondo	60.118	58.126	-3,3%	388.115.115	504.266.101	29,9%

Fonte: elaborazione su dati ISTAT * Codice SH6: 030214, 030213, 030219. Nota: ++ un aumento superiore al +150%.

Flessione in volume anche per l'import di **seppie e calamari congelati** (-2,4% rispetto all'anno precedente, tabella 3.4), trainata dai minori arrivi da Perù (-18%) e Marocco (-60,3%). Cresce, sul fronte opposto, la spesa monetaria (+18,7%) che nel 2022 ha superato i 750 milioni di euro.

Tabella 3.4: Importazioni nazionali di seppie e calamari congelati* in volume (tonnellate) e valore (euro). Gennaio-Dicembre 2022

	Volume in tonnellate			Valore in euro		
	gen-dic 21	gen-dic 22	var. %	gen-dic 21	gen-dic 22	var. %
Spagna	33.277	32.668	-1,8%	174.224.328	191.577.457	10,0%
India	18.184	20.294	11,6%	85.377.196	127.079.393	48,8%
Perù	13.636	11.185	-18,0%	21.745.893	25.764.650	18,5%
Thailandia	7.992	9.256	15,8%	68.605.179	95.270.526	38,9%
Cina	6.299	7.464	18,5%	24.747.025	41.037.531	65,8%
Marocco	14.909	5.913	-60,3%	107.546.120	52.686.907	-51,0%
Vietnam	4.137	4.604	11,3%	20.122.666	29.415.035	46,2%
Indonesia	1.848	3.793	105,2%	9.643.393	28.453.646	++
Senegal	3.155	3.423	8,5%	18.080.045	25.095.908	38,8%
Argentina	3.177	2.813	-11,5%	7.589.092	8.498.175	12,0%
Ue-27	38.883	38.869	0,0%	202.368.498	230.068.847	13,7%
ExtraUE-27	83.769	80.867	-3,5%	431.330.218	522.162.224	21,1%
Mondo	122.652	119.736	-2,4%	633.698.716	752.231.071	18,7%

Fonte: elaborazione su dati ISTAT *Codice SH6: 030743. Nota: ++ designa un aumento superiore al +150%.

Relativamente ai **gamberetti congelati** (tabella 3.5), si registra nel 2022 una contrazione dei volumi importati del 7,7% rispetto al 2021, dinamica riconducibile principalmente al calo delle importazioni di gamberetti dell'Argentina sia in volume (-47,4%) che in valore (-44,6%). Risultano invece in aumento del 27,3% i quantitativi importati dal principale paese fornitore, l'Ecuador, cui è corrisposto un incremento del 43,6% in valore. Complessivamente, dal lato dei valori le importazioni nazionali di gamberetti congelati si sono mantenuti sostanzialmente in linea con il 2021.

Tabella 3.5: Importazioni nazionali di gamberetti congelati* in volume (tonnellate) e valore (euro). Gennaio-Dicembre 2022

	Volume in tonnellate			Valore in euro		
	gen-dic 21	gen-dic 22	var. %	gen-dic 21	gen-dic 22	var. %
Ecuador	25.250	32.146	27,3%	149.684.718	214.945.468	43,6%
Argentina	24.083	12.676	-47,4%	182.115.591	100.803.655	-44,6%
Spagna	9.153	8.760	-4,3%	87.743.687	88.606.297	1,0%
India	7.784	7.769	-0,2%	37.945.518	43.228.458	13,9%
Danimarca	1.931	2.268	17,5%	15.035.241	17.410.999	15,8%
Tunisia	1.620	1.850	14,1%	19.901.869	25.757.797	29,4%
Belgio	933	1.008	8,0%	5.725.486	6.638.669	15,9%
Vietnam	1.052	762	-27,5%	7.581.113	6.894.302	-9,1%
Turchia	577	562	-2,7%	5.525.349	11.762.660	112,9%
Panama	379	559	47,3%	2.073.699	2.920.323	40,8%
Ue-27	14.553	13.781	-5,3%	129.739.913	130.081.458	0,3%
ExtraUE-27	63.717	58.438	-8,3%	424.289.741	424.542.780	0,1%
Mondo	78.271	72.218	-7,7%	554.029.654	554.624.238	0,1%

Fonte: elaborazione su dati ISTAT * Codice SH6: 030617. Nota: +++ designa un aumento superiore al +500%, ++ un aumento superiore al +150%.

Anche per le importazioni di **orate fresche o refrigerate** si osserva un calo dell'8,6% dei volumi scambiati, a fronte di valori sostanzialmente stabili rispetto al 2021 (tabella 3.6). I minori quantitativi sono legati principalmente alla riduzione dell'import da Turchia (-18,1%) e Spagna (-60%). Sono comunque in contrazione i volumi importati anche da quasi tutti gli altri principali mercati di provenienza. In controtendenza l'aumento in volume (+8,2%) e in valore (+17,2%) per l'import del primo paese di origine, la Grecia.

Tabella 3.6: Importazioni nazionali di orate fresche o refrigerate * in volume (tonnellate) e valore (euro). Gennaio-Dicembre 2022

	Volume in tonnellate			Valore in euro		
	gen-dic 21	gen-dic 22	var. %	gen-dic 21	gen-dic 22	var. %
Grecia	16.355	17.693	8,2%	74.179.131	86.947.131	17,2%
Turchia	12.384	10.140	-18,1%	46.633.916	45.232.872	-3,0%
Croazia	3.473	4.272	23,0%	19.384.890	24.017.786	23,9%
Albania	2.362	2.198	-6,9%	9.117.591	9.068.458	-0,5%
Malta	2.145	1.921	-10,4%	8.549.595	8.932.054	4,5%
Spagna	2.156	861	-60,0%	17.772.664	10.354.781	-41,7%
Paesi Bassi	1.138	635	-44,2%	5.696.747	3.701.894	-35,0%
Francia	643	303	-52,9%	5.555.389	3.539.242	-36,3%
Slovenia	492	271	-44,9%	1.993.627	1.560.709	-21,7%
Portogallo	280	150	-46,4%	3.842.900	2.699.005	-29,8%
Ue-27	27.464	26.279	-4,3%	140.879.613	142.780.984	1,3%
ExtraUE-27	14.916	12.438	-16,6%	57.809.825	55.642.932	-3,7%
Mondo	42.380	38.717	-8,6%	198.689.438	198.423.916	-0,1%

Fonte: elaborazione su dati ISTAT * Codice SH6: 030285.

Minori quantitativi in ingresso (-10,2%) e valori sostanzialmente stabili nel 2022 anche per l'import di **polpi congelati** (tabella 3.7). Le contrazioni più rilevanti dei volumi si registrano per Messico (-80,1%) e Senegal (-22,4%), mentre sono in aumento del 9% i quantitativi dal Marocco.

Tabella 3.7: Importazioni nazionali di polpi congelati * in volume (tonnellate) e valore (euro). Gennaio- Dicembre 2022

	Volume in tonnellate			Valore in euro		
	gen-dic 21	gen-dic 22	var. %	gen-dic 21	gen-dic 22	var. %
Marocco	11.653	12.701	9,0%	120.751.642	132.709.793	9,9%
Spagna	10.226	9.460	-7,5%	95.981.081	99.800.732	4,0%
Indonesia	4.317	4.615	6,9%	21.448.461	32.842.051	53,1%
Senegal	4.607	3.577	-22,4%	39.492.141	32.590.260	-17,5%
India	2.566	3.215	25,3%	8.885.210	15.750.087	77,3%
Mauritania	603	1.021	69,3%	6.520.220	11.109.304	70,4%
Vietnam	987	988	0,1%	4.320.471	5.436.897	25,8%
Messico	4.145	827	-80,1%	28.658.167	6.397.824	-77,7%
Cina	890	746	-16,2%	5.963.240	6.398.875	7,3%
Tunisia	878	693	-21,1%	7.818.954	7.011.724	-10,3%
Ue-27	13.268	10.931	-17,6%	120.713.067	113.251.003	-6,2%
ExtraUE-27	32.748	30.385	-7,2%	254.659.017	264.958.524	4,0%
Mondo	46.015	41.316	-10,2%	375.372.084	378.209.527	0,8%

Fonte: elaborazione su dati ISTAT * Codice SH6: 030752. Nota: ++ designa un aumento superiore al +150%.

Relativamente ai **tonni congelati** (tabella 3.8), i volumi importati nel 2022 sono calati del 4,1% rispetto al 2021, a fronte di un aumento di quasi il 15% dei rispettivi valori. Infatti, il prezzo medio all'importazione dei tonni congelati è cresciuto di quasi il 20%. Dal lato dei volumi si osservano rilevanti contrazioni dell'import per Vietnam (-65%) e Spagna (-26%). Sono comunque più che triplicati i quantitativi provenienti da Papua Nuova Guinea e sono aumentati del 67,7% quelli derivanti dalle Filippine. I valori dell'import sono aumentati per i primi sei paesi di origine.

Tabella 3.8: Importazioni nazionali di tonni congelati* in volume (tonn.) e valore (euro). Gennaio-Dicembre 2022

	Volume in tonnellate			Valore in euro		
	gen-dic 21	gen-dic 22	var. %	gen-dic 21	gen-dic 22	var. %
Spagna	8.725	6.461	-26,0%	34.272.776	37.906.089	10,6%
Filippine	2.442	4.094	67,7%	5.100.161	10.603.368	107,9%
Papua Nuova Guinea	948	3.284	246,2%	2.125.362	9.273.695	336,3%
Seychelles	3.207	3.252	1,4%	7.215.427	9.545.928	32,3%
Francia	3.014	2.425	-19,5%	6.729.521	6.922.480	2,9%
Maurizio	1.541	1.669	8,3%	3.085.888	4.727.980	53,2%
Corea del Sud	2.396	1.420	-40,7%	5.330.547	3.523.760	-33,9%
Vietnam	3.901	1.347	-65,5%	14.927.128	5.751.873	-61,5%
Thailandia	1.249	1.056	-15,5%	4.950.730	4.369.738	-11,7%
Isole Salomone	0	451	-	0	1.100.152	-
Ue-27	14.482	12.439	-14,1%	49.403.454	56.861.121	15,1%
ExtraUE-27	17.579	18.322	4,2%	47.193.602	54.086.907	14,6%
Mondo	32.061	30.761	-4,1%	96.597.056	110.948.028	14,9%

Fonte: elaborazione su dati ISTAT * Codice SH6: 030341, 030342, 030343, 030344, 030345, 030346, 030349

Nota: +++ designa un aumento superiore al +500%, ++ un aumento superiore al +150%.

Positive tra i **prodotti ittici trasformati** le importazioni di **preparazioni e conserve di tonno** (tabella 3.9), sia in termini di quantità (+7,9%) che in valore (+28,6%). A livello di singoli paesi si segnalano incrementi cospicui per gli arrivi da Costa d'Avorio (+69,2% in volume), Ecuador (+35,3%) e Colombia (+61,5%).

Tabella 3.9: Importazioni nazionali di preparazioni e conserve di tonno e palamita* in volume (tonnellate) e valore (euro). Gennaio-Dicembre 2022

	Volume in tonnellate			Valore in euro		
	gen-dic 21	gen-dic 22	var. %	gen-dic 21	gen-dic 22	var. %
Spagna	54.053	54.961	1,7%	283.497.165	341.684.814	20,5%
Costa d'Avorio	5.599	9.472	69,2%	23.475.171	57.704.812	145,8%
Ecuador	6.635	8.975	35,3%	32.574.090	50.463.309	54,9%
Colombia	4.132	6.672	61,5%	16.656.662	34.187.253	105,2%
Seychelles	5.609	3.948	-29,6%	30.925.721	26.605.437	-14,0%
El Salvador	2.324	3.700	59,2%	16.883.398	33.754.319	99,9%
Maurizio	3.504	2.718	-22,4%	19.749.174	16.190.247	-18,0%
Ghana	2.147	2.422	12,8%	10.724.685	16.132.414	50,4%
Portogallo	2.516	2.244	-10,8%	20.893.367	19.262.124	-7,8%
Paesi Bassi	1.235	1.184	-4,1%	6.108.210	6.588.318	7,9%
UE-27	59.297	59.593	0,5%	318.607.243	373.880.901	17,3%
Extra Ue 27	33.942	40.990	20,8%	171.558.929	256.394.720	49,4%
Mondo	93.239	100.583	7,9%	490.166.172	630.275.621	28,6%

Fonte: elaborazione su dati ISTAT * Codici NC8: 16041421, 16041428, 16041431, 16041438, 16041448, 16041441, 16042070

3.3 Esportazioni nazionali di prodotti ittici

In calo nel 2022 i quantitativi esportati di prodotti ittici (-5% in volume rispetto al 2021, tabella 3.10) con diffuse contrazioni per la maggior parte dei principali paesi acquirenti, in particolare Germania (-4,7%), Croazia (-6,1%) e Grecia (-16,6%). In termini monetari si registra, come per l'import, una crescita su base annua in doppia cifra (+12,5%), con il segno "più" che interessa tutti i principali paesi di destinazione.

Tabella 3.10: Esportazioni totali di prodotti ittici in volume e valore per Paese di destinazione. Gennaio-Dicembre 2022

	Volume in tonnellate			Valore in euro		
	gen-dic 21	gen-dic 22	var. %	gen-dic 21	gen-dic 22	var. %
Spagna	28.341	28.005	-1,2%	122.796.590	142.780.826	16,3%
Germania	17.718	16.887	-4,7%	109.154.426	117.098.441	7,3%
Francia	12.060	12.344	2,4%	67.155.972	80.858.530	20,4%
Austria	7.919	7.880	-0,5%	46.891.201	52.612.233	12,2%
Albania	5.648	5.494	-2,7%	23.740.508	27.165.530	14,4%
Croazia	5.656	5.311	-6,1%	35.237.365	39.101.722	11,0%
Malta	5.057	4.960	-1,9%	28.408.210	42.893.134	51,0%
Grecia	5.873	4.898	-16,6%	38.827.951	40.460.376	4,2%
Romania	5.113	4.621	-9,6%	29.742.615	31.562.908	6,1%
Svizzera	4.178	4.439	6,3%	39.520.631	48.061.694	21,6%
UE-27	114.564	107.415	-6,2%	635.666.868	712.393.484	12,1%
Extra Ue 27	25.560	25.762	0,8%	192.369.380	219.536.145	14,1%
Mondo	140.123	133.177	-5,0%	828.036.248	931.929.629	12,5%

Fonte: elaborazione su dati ISTAT

Nel comparto dei **prodotti ittici trasformati**, le vendite oltre frontiera di **preparazioni e conserve di tonno** evidenziano un calo in volume di quasi cinque punti percentuali (tabella 3.11), a fronte di un aumento in valore del +7,4%. Marcate flessioni si registrano, in particolare, per le spedizioni verso Repubblica Ceca (-16,1%) e Croazia (-18,5%).

Tabella 3.11: Esportazioni nazionali di preparazioni e conserve di tonno e palamita* in volume (tonnellate) e valore (euro). Gennaio-Dicembre 2022

	Volume in tonnellate			Valore in euro		
	gen-dic 21	gen-dic 22	var. %	gen-dic 21	gen-dic 22	var. %
Germania	4.886	5.119	4,7%	27.241.938	30.827.421	13,2%
Canada	2.635	2.923	10,9%	15.836.749	20.929.339	32,2%
Grecia	2.597	2.543	-2,1%	18.788.940	20.647.799	9,9%
Slovenia	2.283	2.241	-1,8%	13.753.556	15.687.652	14,1%
Repubblica ceca	2.446	2.052	-16,1%	14.993.133	14.347.169	-4,3%
Austria	1.919	1.767	-7,9%	12.678.765	11.727.150	-7,5%
Croazia	1.884	1.536	-18,5%	10.974.040	9.803.577	-10,7%
Romania	1.577	1.488	-5,7%	10.466.125	11.083.691	5,9%
Ungheria	1.256	1.322	5,3%	10.146.058	10.599.636	4,5%
Svizzera	1.546	1.214	-21,4%	11.775.848	10.341.505	-12,2%
UE-27	23.388	22.353	-4,4%	148.897.085	158.320.652	6,3%
Extra Ue 27	9.982	9.515	-4,7%	66.870.231	73.478.929	9,9%
Mondo	33.370	31.868	-4,5%	215.767.316	231.799.581	7,4%

Fonte: elaborazione su dati ISTAT * Codici NC8: 16041421, 16041428, 16041431, 16041438, 16041448, 16041441, 16042070

APPENDICE

Scenario

Tabella 1: Prezzo medio unitario degli sbarchi/prime vendite nazionali nel periodo gennaio-dicembre 2022

Principali specie commerciali	Prezzi (€/kg)		var. %
	gen-dic 21	gen-dic 22	
Acciuga o Alice	2,88	2,51	21,8%
Sardina	0,99	1,01	15,9%
Vongola	2,77	2,98	2,3%
Nasello o Merluzzo	5,91	5,09	1,5%
Altri pesci marini	3,22	3,55	-0,8%
Polpo	6,79	8,06	-1,2%
Triglia	4,45	4,51	-1,7%
Gamberi diversi	20,27	25,55	-3,8%
Calamaro	9,14	9,72	-13,0%
Pesce spada	8,21	8,43	-13,1%
Altri	5,69	5,88	-14,5%
Totale complessivo	4,20	4,52	7,6%

Fonte: elaborazione BMTI su dati EUMOFA

Grafico 1: Andamento degli sbarchi nazionali di prodotti ittici in volume (a) ed in valore (b) nel corso del 2021 e del 2022



Fonte: elaborazione BMTI su dati EUMOFA

Grafico 2: Andamento dei prezzi (€/kg) praticati nelle prime vendite nel 2020 e nel 2021 delle principali specie ittiche che hanno registrato i maggiori movimenti di mercato

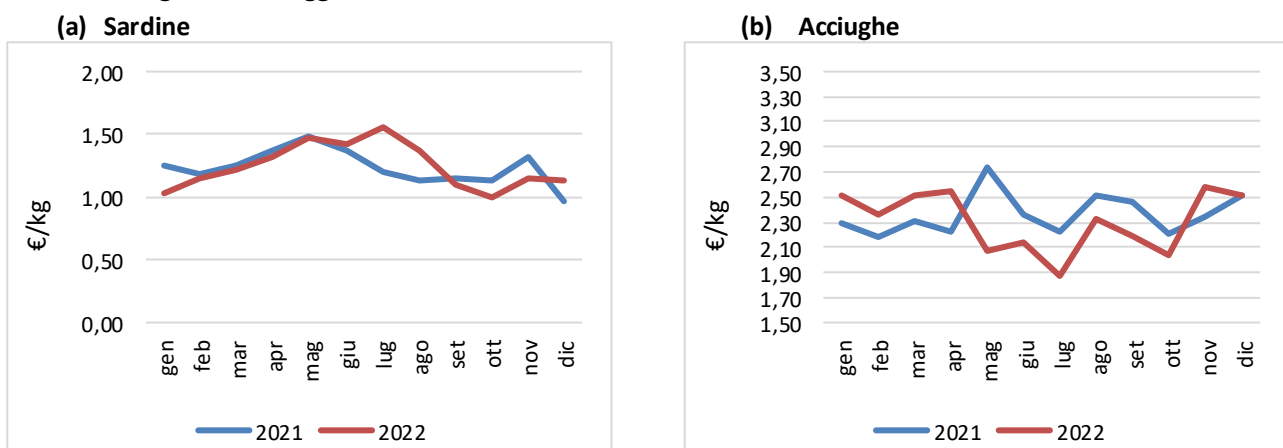

Fonte: elaborazione BMTI su dati EUMOFA

(c) **Vongole**

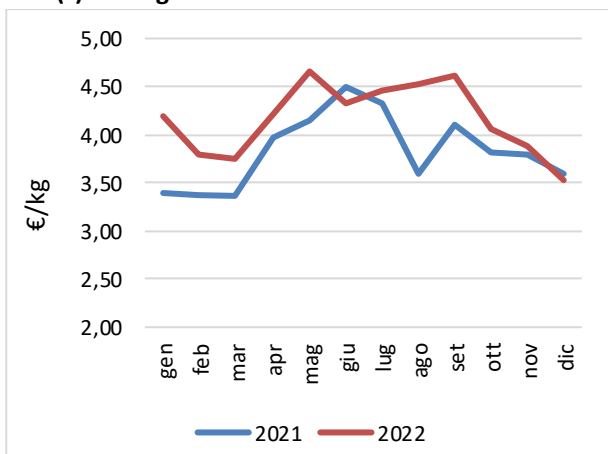

Fonte: elaborazione BMTI su dati EUMOFA

(d) **Nasello o merluzzo**

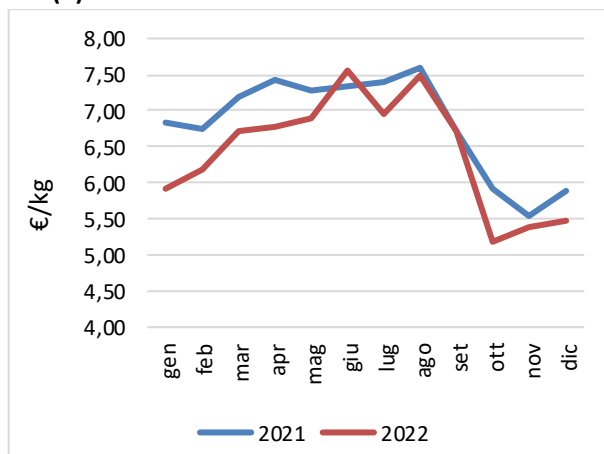

(e) **Triglie**

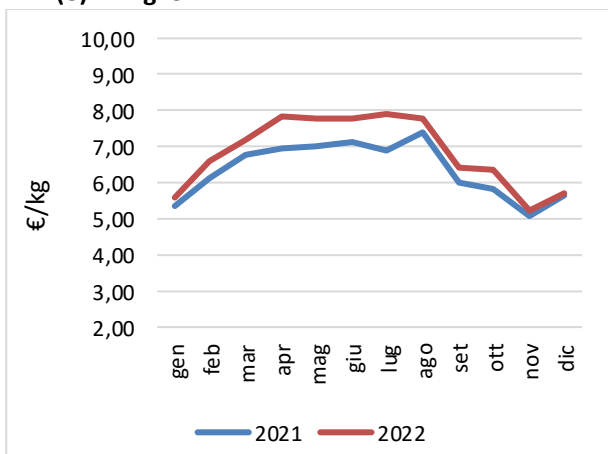

Fonte: elaborazione BMTI su dati EUMOFA

(f) **Gamberone**

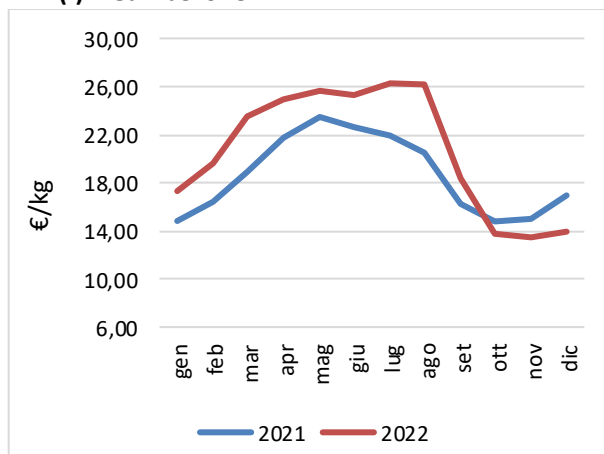

(g) **Orata**

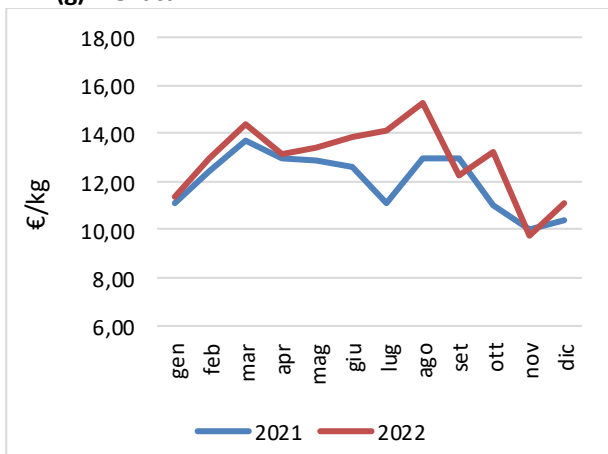

Fonte: elaborazione BMTI e REF Ricerche su dati EUMOFA

(h) **Spigola**



Tabella 2: Andamento dei consumi nazionali in volume (tonnellate) e in valore (.000 euro) negli ultimi 12 mesi

Mese	Volume			Valore		
	tonnellate	var. % su mese precedente	var. % su stesso mese anno precedente	euro (.000)	var. % su mese precedente	var. % su stesso mese anno precedente
gen-22	25.014	-	-7,2%	283.660	-	-4,0%
feb-22	22.473	-10,2%	-17,2%	252.250	-11,1%	-13,3%
mar-22	27.793	23,7%	-9,3%	317.560	25,9%	-4,7%
apr-22	21.346	-23,2%	-15,7%	241.864	-23,8%	-10,1%
mag-22	22.297	4,5%	-4,0%	252.836	4,5%	0,7%
giu-22	24.493	9,8%	-14,6%	281.358	11,3%	-7,7%
lug-22	20.763	-15,2%	-5,8%	226.825	-19,4%	-4,7%
ago-22	18.547	-10,7%	-15,6%	214.099	-5,6%	-6,3%
set-22	24.105	30,0%	-17,9%	286.583	33,9%	-9,6%
ott-22	18.262	-24,2%	-24,5%	218.829	-23,6%	-18,7%
nov-22	18.701	2,4%	-18,5%	228.783	4,5%	-11,0%
dic-22	35.743	91,1%	-14,8%	457.800	100,1%	-7,4%

Fonte: elaborazione BMTI e REF Ricerche su dati EUMOFA

Prezzi

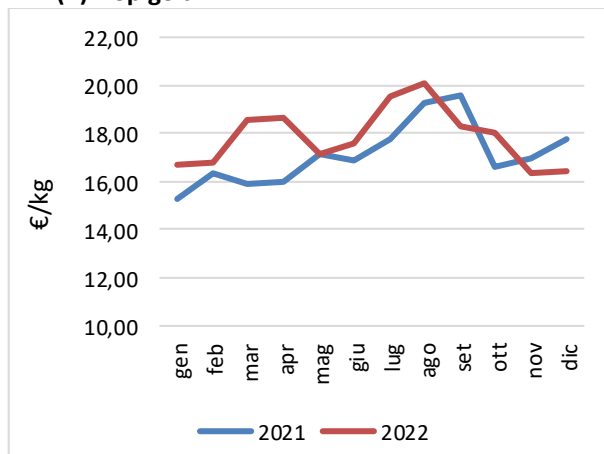
Acciughe

Tabella 1: Prezzi medi mensili (€/kg) delle ACCIUGHE nei mercati all'ingrosso e variazioni congiunturali e tendenziali.

Mese	Venezia - Adriatico Settentrionale - Grande	Venezia - Adriatico Settentrionale - Piccola	Roma - Tirreno - Grande	Roma - Tirreno - Piccola
nov-21	5,01	4,13	7,14	4,71
dic-21	5,00	4,10	6,42	5,00
gen-22	5,80	5,30	7,14	5,12
feb-22	4,95	3,78	4,28	3,53
mar-22	6,05	3,80	6,43	4,11
apr-22	5,68	3,35	6,78	4,05
mag-22	3,70	3,94	5,53	3,26
giu-22	4,82	2,58	6,23	3,57
lug-22	4,32	2,80	4,89	3,14
ago-22	4,30	3,60	6,42	4,52
set-22	3,35	2,38	5,00	3,23
ott-22	3,97	2,90	4,76	3,75
nov-22	5,28	2,66	7,14	-

Variazione rispetto al mese precedente	Venezia - Adriatico Settentrionale - Grande	Venezia - Adriatico Settentrionale - Piccola	Roma - Tirreno - Grande	Roma - Tirreno - Piccola
nov-21/ott-21	46,2%	21,3%	32,2%	28,7%
dic-21/nov-21	-0,2%	-0,6%	-10,1%	6,1%
gen-22/dic-21	16,0%	29,3%	11,2%	2,4%
feb-22/gen-22	-14,7%	-28,8%	-40,0%	-31,1%
mar-22/feb-22	22,2%	0,7%	50,0%	16,6%
apr-22/mar-22	-6,2%	-11,8%	5,5%	-1,4%
mag-22/apr-22	-34,8%	17,6%	-18,4%	-19,5%
giu-22/mag-22	30,3%	-34,6%	12,6%	9,4%
lug-22/giu-22	-10,4%	8,7%	-21,5%	-12,1%
ago-22/lug-22	-0,5%	28,6%	31,4%	44,0%
set-22/ago-22	-22,1%	-34,0%	-22,2%	-28,5%
ott-22/set-22	18,4%	22,1%	-4,8%	15,8%
nov-22/ott-22	33,0%	-8,3%	50,1%	-

ANALISI TRIMESTRALE SUI PREZZI E SUL MERCATO DEI PRODOTTI DELLA PESCA E DELL'ACQUACOLTURA
MARZO 2023

Variazione anno su anno	Venezia - Adriatico Settentrionale - Grande	Venezia - Adriatico Settentrionale - Piccola	Roma - Tirreno - Grande	Roma - Tirreno - Piccola
nov-21/nov-20	-	-	42,8%	45,6%
dic-21/dic-20	-	-	14,5%	-5,2%
gen-22/gen-21	3,4%	54,7%	-	-2,9%
feb-22/feb-21	-11,8%	74,4%	-31,2%	2,3%
mar-22/mar-21	-3,6%	33,0%	33,4%	32,9%
apr-22/apr-21	41,2%	54,0%	28,4%	8,2%
mag-22/mag-21	68,2%	42,0%	-0,7%	-25,5%
giu-22/giu-21	10,4%	2,0%	11,8%	36,5%
lug-22/lug-21	33,9%	25,4%	-8,8%	-6,7%
ago-22/ago-21	3,2%	-8,3%	22,9%	38,7%
set-22/set-21	7,5%	-10,9%	7,7%	-7,3%
ott-22/ott-21	15,7%	-14,7%	-12,0%	2,4%
nov-22/nov-21	5,2%	-35,5%	0,0%	-

Fonte: elaborazione BMTI su dati mercati all'ingrosso

Sardine

Tabella 2: Prezzi medi mensili (€/kg) delle SARDINE nei mercati all'ingrosso e variazioni congiunturali e tendenziali.

Mese	Roma - Mediterraneo Occidentale	Variazione rispetto al mese precedente	Roma - Mediterraneo Occidentale	Variazione anno su anno	Roma - Mediterraneo Occidentale
nov-21	1,80	nov-21/ott-21	2,1%	nov-21/nov-20	112,7%
dic-21	-	dic-21/nov-21	-	dic-21/dic-20	-
gen-22	1,90	gen-22/dic-21	-	gen-22/gen-21	137,5%
feb-22	0,96	feb-22/gen-22	-49,3%	feb-22/feb-21	-15,8%
mar-22	0,96	mar-22/feb-22	-0,6%	mar-22/mar-21	-33,4%
apr-22	2,09	apr-22/mar-22	117,9%	apr-22/apr-21	94,0%
mag-22	1,80	mag-22/apr-22	-13,7%	mag-22/mag-21	46,7%
giu-22	1,80	giu-22/mag-22	0,0%	giu-22/giu-21	-3,1%
lug-22	1,53	lug-22/giu-22	-15,3%	lug-22/lug-21	27,1%
ago-22	1,43	ago-22/lug-22	-6,0%	ago-22/ago-21	-22,8%
set-22	1,88	set-22/ago-22	31,0%	set-22/set-21	25,2%
ott-22	1,70	ott-22/set-22	-9,6%	ott-22/ott-21	-3,7%
nov-22	1,86	nov-22/ott-22	9,4%	nov-22/nov-21	3,1%

Fonte: elaborazione BMTI su dati mercati all'ingrosso

Mitili

Tabella 3: Prezzi medi mensili (€/kg) dei MITILI nei mercati all'ingrosso e variazioni congiunturali e tendenziali.

Mese	Roma - Italia - di Arborea	Roma - Italia	Roma - Spagna	Firenze - Italia	Venezia - Italia
nov-21	2,37	2,25	1,94	2,83	1,62
dic-21	2,37	-	1,98	2,90	1,60
gen-22	2,37	-	1,99	3,13	1,50
feb-22	2,26	-	1,99	3,25	1,53
mar-22	2,37	2,20	1,90	3,25	1,87
apr-22	2,41	2,19	1,90	3,31	2,03
mag-22	2,47	2,10	-	3,50	2,12
giu-22	2,47	2,10	-	3,50	2,00
lug-22	2,55	2,11	-	3,63	2,00
ago-22	2,61	2,34	-	3,50	2,00
set-22	2,77	2,43	-	3,63	2,03
ott-22	2,76	2,50	-	3,75	2,40
nov-22	2,76	-	2,41	3,75	2,36

ANALISI TRIMESTRALE SUI PREZZI E SUL MERCATO DEI PRODOTTI DELLA PESCA E DELL'ACQUACOLTURA
MARZO 2023

Variazione rispetto al mese precedente	Roma - Italia - di Arborea	Roma - Italia	Roma - Spagna	Firenze - Italia	Venezia - Italia
nov-21/ott-21	0,0%	0,0%	-1,0%	15,3%	-12,4%
dic-21/nov-21	0,0%	-	1,9%	2,7%	-1,2%
gen-22/dic-21	0,0%	-	0,5%	8,0%	-6,3%
feb-22/gen-22	-4,7%	-	0,1%	3,7%	1,7%
mar-22/feb-22	5,0%	-	-4,4%	0,0%	22,4%
apr-22/mar-22	1,8%	-0,6%	0,0%	1,9%	8,9%
mag-22/apr-22	2,4%	-3,9%	-	5,7%	4,3%
giu-22/mag-22	0,0%	0,0%	-	0,0%	-5,7%
lug-22/giu-22	3,0%	0,6%	-	3,8%	0,0%
ago-22/lug-22	2,5%	11,0%	-	-3,7%	0,0%
set-22/ago-22	6,2%	3,6%	-	3,6%	1,3%
ott-22/set-22	-0,5%	2,9%	-	3,4%	18,5%
nov-22/ott-22	0,2%	-	-	0,0%	-1,7%

Variazione anno su anno	Roma - Italia - di Arborea	Roma - Italia	Roma - Spagna	Firenze - Italia	Venezia - Italia
nov-21/nov-20	20,3%	50,9%	-	17,7%	-
dic-21/dic-20	20,3%	-	18,7%	-0,9%	-
gen-22/gen-21	20,3%	-	32,4%	1,1%	4,5%
feb-22/feb-21	14,6%	-	32,5%	4,8%	6,6%
mar-22/mar-21	20,3%	37,5%	26,7%	15,7%	33,3%
apr-22/apr-21	22,5%	32,5%	25,6%	47,2%	24,0%
mag-22/mag-21	25,4%	40,0%	-	55,6%	26,6%
giu-22/giu-21	25,4%	40,0%	-	-	25,0%
lug-22/lug-21	29,2%	32,0%	-	61,5%	23,7%
ago-22/ago-21	32,4%	53,4%	-	55,6%	26,6%
set-22/set-21	30,3%	46,3%	-	57,6%	21,5%
ott-22/ott-21	16,2%	11,1%	-	53,1%	29,7%
nov-22/nov-21	16,5%	-	24,6%	32,7%	45,7%

Fonte: elaborazione BMTI su dati mercati all'ingrosso

Vongole veraci

Tabella 4: Prezzi medi mensili (€/kg) delle VONGOLE VERACI nei mercati all'ingrosso e variazioni congiunturali e tendenziali.

Mese	Firenze - Italia	Roma - Italia - di Arborea	Roma - Italia	Milano - Italia
nov-21	14,50	12,65	12,58	13,33
dic-21	14,50	12,80	12,70	13,15
gen-22	14,50	12,80	12,49	13,15
feb-22	14,50	12,80	11,75	12,84
mar-22	14,83	12,80	11,63	12,88
apr-22	14,88	12,77	11,70	12,90
mag-22	15,00	12,50	12,30	12,95
giu-22	15,00	12,30	12,60	12,80
lug-22	14,00	12,06	12,81	12,70
ago-22	13,00	11,40	11,50	12,40
set-22	13,25	11,40	10,87	12,13
ott-22	13,50	10,23	10,00	10,90
nov-22	13,50	9,90	9,64	10,45

Variazione rispetto al mese precedente	Firenze - Italia	Roma - Italia - di Arborea	Roma - Italia	Milano - Italia
nov-21/ott-21	22,5%	-5,1%	-3,4%	0,5%
dic-21/nov-21	0,0%	1,2%	1,0%	-1,4%
gen-22/dic-21	0,0%	0,0%	-1,7%	0,0%
feb-22/gen-22	0,0%	0,0%	-5,9%	-2,3%
mar-22/feb-22	2,3%	0,0%	-1,0%	0,3%
apr-22/mar-22	0,3%	-0,2%	0,6%	0,2%
mag-22/apr-22	0,8%	-2,1%	5,1%	0,4%
giu-22/mag-22	0,0%	-1,6%	2,4%	-1,2%
lug-22/giu-22	-6,7%	-1,9%	1,7%	-0,8%
ago-22/lug-22	-7,1%	-5,5%	-10,2%	-2,4%
set-22/ago-22	1,9%	0,0%	-5,5%	-2,2%
ott-22/set-22	1,9%	-10,2%	-8,0%	-10,1%
nov-22/ott-22	0,0%	-3,3%	-3,6%	-4,1%

ANALISI TRIMESTRALE SUI PREZZI E SUL MERCATO DEI PRODOTTI DELLA PESCA E DELL'ACQUACOLTURA
MARZO 2023

Variazione anno su anno	Firenze - Italia	Roma - Italia - di Arborea	Roma - Italia	Milano - Italia
nov-21/nov-20	61,1%	22,2%	35,9%	27,6%
dic-21/dic-20	34,9%	23,8%	27,4%	27,7%
gen-22/gen-21	38,1%	24,3%	26,3%	25,2%
feb-22/feb-21	38,1%	19,1%	15,6%	20,9%
mar-22/mar-21	41,3%	15,3%	13,2%	12,0%
apr-22/apr-21	41,7%	15,1%	10,8%	12,2%
mag-22/mag-21	42,9%	10,1%	17,1%	10,2%
giu-22/giu-21	42,9%	6,0%	13,7%	3,8%
lug-22/lug-21	33,3%	-3,5%	7,6%	1,3%
ago-22/ago-21	23,8%	-10,2%	-2,4%	-0,8%
set-22/set-21	26,2%	-11,1%	-10,3%	-3,5%
ott-22/ott-21	14,1%	-23,2%	-23,2%	-17,8%
nov-22/nov-21	-6,9%	-21,7%	-23,3%	-21,6%

Fonte: elaborazione BMTI su dati mercati all'ingrosso

Lupino

Tabella 5: Prezzi medi mensili (€/kg) del LUPINO nei mercati all'ingrosso e variazioni congiunturali e tendenziali.

Mese	Firenze - Italia	Roma - Tirreno Centro Meridionale	Salerno - Tirreno	Venezia - Adriatico
nov-21	8,00	4,63	4,75	5,56
dic-21	8,25	4,89	5,35	4,65
gen-22	9,17	5,33	6,75	4,38
feb-22	9,50	5,79	6,75	4,98
mar-22	9,50	6,25	6,75	4,74
apr-22	9,10	6,00	6,75	5,35
mag-22	8,50	6,58	6,75	5,62
giu-22	9,67	6,18	6,25	5,95
lug-22	10,00	5,70	5,50	4,90
ago-22	10,50	5,75	6,50	5,00
set-22	10,50	5,78	7,00	5,18
ott-22	10,50	4,96	5,94	5,38
nov-22	10,50	5,31	5,75	5,78

Variazione rispetto al mese precedente	Salerno - Tirreno	Venezia - Adriatico	Firenze - Italia	Roma - Tirreno Centro Meridionale
nov-21/ott-21	0,0%	-2,0%	21,2%	2,0%
dic-21/nov-21	12,6%	-16,4%	3,1%	5,8%
gen-22/dic-21	26,2%	-5,9%	11,1%	8,9%
feb-22/gen-22	0,0%	13,7%	3,6%	8,6%
mar-22/feb-22	0,0%	-4,7%	0,0%	8,0%
apr-22/mar-22	0,0%	12,9%	-4,2%	-4,0%
mag-22/apr-22	0,0%	5,0%	-6,6%	9,7%
giu-22/mag-22	-7,4%	5,9%	13,7%	-6,1%
lug-22/giu-22	-12,0%	-17,6%	3,4%	-7,8%
ago-22/lug-22	18,2%	2,0%	5,0%	0,9%
set-22/ago-22	7,7%	3,5%	0,0%	0,5%
ott-22/set-22	-15,2%	3,9%	0,0%	-14,1%
nov-22/ott-22	-3,2%	7,5%	0,0%	6,9%

Variazione anno su anno	Salerno - Tirreno	Venezia - Adriatico	Firenze - Italia	Roma - Tirreno Centro Meridionale
nov-21/nov-20	9,2%	-	60,0%	32,1%
dic-21/dic-20	4,4%	-	43,5%	16,2%
gen-22/gen-21	22,7%	-	41,0%	11,4%
feb-22/feb-21	33,3%	-	46,2%	78,0%
mar-22/mar-21	42,1%	7,4%	50,5%	54,3%
apr-22/apr-21	42,1%	6,5%	45,6%	48,8%
mag-22/mag-21	42,1%	2,2%	36,0%	64,6%
giu-22/giu-21	-	5,8%	-	50,5%
lug-22/lug-21	-	-11,4%	60,0%	50,9%
ago-22/ago-21	-	-3,1%	68,0%	53,3%
set-22/set-21	47,4%	-6,5%	68,0%	54,1%
ott-22/ott-21	25,0%	-5,3%	59,1%	9,4%
nov-22/nov-21	21,1%	4,0%	31,3%	14,7%

Fonte: elaborazione BMTI su dati mercati all'ingrosso

Ostriche

Tabella 6: Prezzi medi mensili (€/kg) delle Ostriche nei mercati all'ingrosso (allevato fresco) e variazioni congiunturali e tendenziali.

Mese	Firenze - Ostrica concava - Francia	Roma - Ostrica concava - Francia	Roma - Ostrica concava - Italia	Venezia - Ostrica Concava - Francia	Roma - Ostrica piatta - Francia
nov-21	11,50	11,50	5,00	10,12	13,50
dic-21	11,50	12,75	5,50	11,18	14,00
gen-22	12,17	15,00	7,00	10,98	15,50
feb-22	12,50	15,00	8,88	10,05	18,06
mar-22	12,50	15,00	12,00	10,35	21,00
apr-22	12,25	15,00	12,00	10,18	21,00
mag-22	12,00	15,00	12,00	10,20	21,00
giu-22	12,00	15,00	12,00	11,28	21,00
lug-22	12,00	15,00	12,00	10,43	21,00
ago-22	12,00	15,00	12,00	10,48	21,00
set-22	12,00	15,00	12,00	11,50	21,00
ott-22	12,00	15,00	12,00	11,55	21,00
nov-22	12,00	15,00	12,00	11,40	21,00

Variazione rispetto al mese precedente	Roma - Ostrica Concava - Francia	Roma - Ostrica Concava - Italia	Roma - Ostrica Concava - Francia	Venezia - Ostrica Concava - Italia	Roma - Ostrica Piatta - Francia
nov-21/ott-21	16,9%	43,8%	0,0%	-6,3%	0,0%
dic-21/nov-21	0,0%	10,9%	10,0%	10,5%	3,7%
gen-22/dic-21	5,8%	17,6%	27,3%	-1,8%	10,7%
feb-22/gen-22	2,7%	0,0%	26,8%	-8,4%	16,5%
mar-22/feb-22	0,0%	0,0%	35,2%	3,0%	16,3%
apr-22/mar-22	-2,0%	0,0%	0,0%	-1,7%	0,0%
mag-22/apr-22	-2,0%	0,0%	0,0%	0,2%	0,0%
giu-22/mag-22	0,0%	0,0%	0,0%	10,5%	0,0%
lug-22/giu-22	0,0%	0,0%	0,0%	-7,5%	0,0%
ago-22/lug-22	0,0%	0,0%	0,0%	0,5%	0,0%
set-22/ago-22	0,0%	0,0%	0,0%	9,8%	0,0%
ott-22/set-22	0,0%	0,0%	0,0%	0,4%	0,0%
nov-22/ott-22	0,0%	0,0%	0,0%	-1,3%	0,0%

Variazione anno su anno	Roma - Ostrica Concava - Francia	Roma - Ostrica Concava - Italia	Roma - Ostrica Concava - Francia	Venezia - Ostrica Concava - Italia	Roma - Ostrica Piatta - Francia
nov-21/nov-20	53,3%	68,0%	-28,3%	-	12,5%
dic-21/dic-20	43,8%	59,4%	-18,5%	-	16,7%
gen-22/gen-21	43,1%	87,5%	3,7%	46,3%	39,3%
feb-22/feb-21	47,1%	87,5%	31,5%	36,6%	64,2%
mar-22/mar-21	47,1%	87,5%	104,7%	-	76,6%
apr-22/apr-21	38,7%	87,5%	108,7%	-15,9%	75,0%
mag-22/mag-21	33,3%	87,5%	104,3%	-10,5%	75,0%
giu-22/giu-21	-	87,5%	124,0%	-1,7%	54,2%
lug-22/lug-21	33,3%	87,5%	140,0%	-6,8%	55,6%
ago-22/ago-21	33,3%	87,5%	140,0%	-8,3%	55,6%
set-22/set-21	33,3%	87,5%	140,0%	7,8%	55,6%
ott-22/ott-21	22,0%	87,5%	140,0%	6,9%	55,6%
nov-22/nov-21	4,3%	30,4%	140,0%	12,6%	55,6%

Fonte: elaborazione BMTI su dati mercati all'ingrosso

Spigola

Tabella 7: Prezzi medi mensili (€/kg) della SPIGOLA (allevato) nei mercati all'ingrosso e variazioni congiunturali e tendenziali.

Mese	Roma - Grecia (400-600)	Roma - Grecia (600-800)	Roma - Grecia (800-1000)	Roma - Italia (400-600)	Roma - Italia (600-800)	Roma - Italia (800-1000)	Roma - Italia - di Orbetello (400-600)	Roma - Italia - di Orbetello (600-800)	Roma - Italia - di Orbetello (800-1000)
nov-21	5,50	7,30	8,50	10,90	12,00	14,00	12,00	13,00	14,50
dic-21	5,50	7,30	8,50	10,90	12,00	14,00	12,00	13,00	14,50
gen-22	5,86	7,30	8,50	10,90	12,00	14,00	12,00	13,00	14,50
feb-22	6,26	7,30	8,50	10,90	12,00	14,00	12,00	13,00	14,50
mar-22	6,30	7,30	8,50	10,90	12,00	14,00	12,00	13,00	14,50
apr-22	6,69	7,60	8,93	10,90	12,00	14,00	12,00	13,00	14,50
mag-22	7,23	8,06	9,50	10,90	12,00	14,00	12,00	13,00	14,50
giu-22	7,58	8,50	9,50	10,90	12,75	14,25	12,00	13,00	14,50
lug-22	7,60	8,50	9,50	10,90	12,75	14,25	12,00	13,00	14,50
ago-22	7,60	8,50	9,50	10,90	12,75	14,25	12,00	13,00	14,50
set-22	7,60	8,50	9,50	10,90	12,75	14,25	12,00	13,00	14,50
ott-22	7,60	8,50	9,50	10,90	12,75	14,25	12,00	13,00	14,50
nov-22	7,60	8,50	9,50	10,90	12,75	14,25	12,00	13,00	14,50

Variazione rispetto al mese precedente	Roma - Grecia (400-600)	Roma - Grecia (600-800)	Roma - Grecia (800-1000)	Roma - Italia (400-600)	Roma - Italia (600-800)	Roma - Italia (800-1000)	Roma - Italia - di Orbetello (400-600)	Roma - Italia - di Orbetello (600-800)	Roma - Italia - di Orbetello (800-1000)
nov-21/ott-21	0,0%	0,0%	0,0%	0,0%	0,0%	0,0%	0,0%	0,0%	0,0%
dic-21/nov-21	0,0%	0,0%	0,0%	0,0%	0,0%	0,0%	0,0%	0,0%	0,0%
gen-22/dic-21	6,5%	0,0%	0,0%	0,0%	0,0%	0,0%	0,0%	0,0%	0,0%
feb-22/gen-22	6,9%	0,0%	0,0%	0,0%	0,0%	0,0%	0,0%	0,0%	0,0%
mar-22/feb-22	0,6%	0,0%	0,0%	0,0%	0,0%	0,0%	0,0%	0,0%	0,0%
apr-22/mar-22	6,1%	4,1%	5,0%	0,0%	0,0%	0,0%	0,0%	0,0%	0,0%
mag-22/apr-22	8,2%	6,0%	6,4%	0,0%	0,0%	0,0%	0,0%	0,0%	0,0%
giu-22/mag-22	4,7%	5,5%	0,0%	0,0%	6,3%	1,8%	0,0%	0,0%	0,0%
lug-22/giu-22	0,3%	0,0%	0,0%	0,0%	0,0%	0,0%	0,0%	0,0%	0,0%
ago-22/lug-22	0,0%	0,0%	0,0%	0,0%	0,0%	0,0%	0,0%	0,0%	0,0%
set-22/ago-22	0,0%	0,0%	0,0%	0,0%	0,0%	0,0%	0,0%	0,0%	0,0%
ott-22/set-22	0,0%	0,0%	0,0%	0,0%	0,0%	0,0%	0,0%	0,0%	0,0%
nov-22/ott-22	0,0%	0,0%	0,0%	0,0%	0,0%	0,0%	0,0%	0,0%	0,0%

Variazione anno su anno	Roma - Grecia (400-600)	Roma - Grecia (600-800)	Roma - Grecia (800-1000)	Roma - Italia (400-600)	Roma - Italia (600-800)	Roma - Italia (800-1000)	Roma - Italia - di Orbetello (400-600)	Roma - Italia - di Orbetello (600-800)	Roma - Italia - di Orbetello (800-1000)
nov-21/nov-20	0,0%	9,0%	3,7%	-11,0%	-8,7%	-6,0%	-18,9%	-13,3%	-9,4%
dic-21/dic-20	5,3%	17,0%	12,5%	1,5%	0,0%	3,5%	1,9%	2,3%	9,4%
gen-22/gen-21	12,6%	17,7%	13,3%	2,8%	0,8%	4,5%	4,3%	4,0%	11,5%
feb-22/feb-21	12,1%	10,8%	7,7%	2,8%	0,8%	4,5%	4,3%	4,0%	11,5%
mar-22/mar-21	10,5%	9,0%	6,3%	2,8%	0,8%	4,5%	4,3%	4,0%	11,5%
apr-22/apr-21	17,3%	13,4%	11,6%	2,8%	0,8%	4,5%	4,3%	4,0%	11,5%
mag-22/mag-21	27,5%	20,2%	18,8%	2,8%	0,8%	4,5%	4,3%	4,0%	11,5%
giu-22/giu-21	37,7%	26,9%	18,8%	2,8%	8,3%	7,3%	4,3%	4,0%	11,5%
lug-22/lug-21	37,1%	32,6%	13,2%	-2,6%	5,5%	3,0%	-4,8%	-1,3%	2,4%
ago-22/ago-21	26,7%	17,8%	8,1%	-2,2%	6,3%	1,8%	-4,0%	0,0%	0,0%
set-22/set-21	36,8%	16,4%	11,8%	-1,8%	6,3%	1,8%	-3,1%	0,0%	0,0%
ott-22/ott-21	38,2%	16,4%	11,8%	0,0%	6,3%	1,8%	0,0%	0,0%	0,0%
nov-22/nov-21	38,2%	16,4%	11,8%	0,0%	6,3%	1,8%	0,0%	0,0%	0,0%

Fonte: elaborazione BMTI su dati mercati all'ingrosso

Tabella 8: Prezzi medi mensili (€/kg) della SPIGOLA (pescato) nei mercati all'ingrosso e variazioni tendenziali.

Mese	Roma – Mediterraneo Occidentale	Venezia – Mediterraneo Centrale
nov-21	16,00	20,90
dic-21	16,00	27,00
gen-22	27,20	22,73
feb-22	30,00	18,98
mar-22	30,00	25,60
apr-22	-	22,23
mag-22	-	26,20
giu-22	23,00	28,12
lug-22	26,75	26,95
ago-22	33,00	25,92
set-22	33,00	25,76
ott-22	33,00	20,64
nov-22	33,00	18,81

Variazione anno su anno	Roma – Mediterraneo Occidentale	Venezia – Mediterraneo Centrale
nov-21/nov-20	-11,3%	-
dic-21/dic-20	-29,0%	-
gen-22/gen-21	4,9%	5,9%
feb-22/feb-21	32,7%	-26,6%
mar-22/mar-21	26,6%	-3,5%
apr-22/apr-21	-	-20,6%
mag-22/mag-21	-	-9,7%
giu-22/giu-21	1,9%	-25,0%
lug-22/lug-21	33,8%	-21,7%
ago-22/ago-21	-	-10,3%
set-22/set-21	-	-11,0%
ott-22/ott-21	-	-28,8%
nov-22/nov-21	106,3%	-10,0%

Fonte: elaborazione BMTI su dati mercati all'ingrosso

Orata

Tabella 9: Prezzi medi mensili (€/kg) dell'ORATA nei mercati all'ingrosso (pescato fresco) e variazioni tendenziali.

Mese	Roma – Mediterraneo Occidentale
nov-21	23,00
dic-21	23,00
gen-22	23,00
feb-22	23,00
mar-22	28,13
apr-22	-
mag-22	-
giu-22	-
lug-22	35,00
ago-22	39,38
set-22	39,22
ott-22	33,00
nov-22	33,00

ANALISI TRIMESTRALE SUI PREZZI E SUL MERCATO DEI PRODOTTI DELLA PESCA E DELL'ACQUACOLTURA
MARZO 2023

Variazione anno su anno	Roma - Mediterraneo Occidentale
nov-21/nov-20	3,1%
dic-21/dic-20	48,4%
gen-22/gen-21	76,9%
feb-22/feb-21	-
mar-22/mar-21	-12,1%
apr-22/apr-21	-
mag-22/mag-21	-
giu-22/giu-21	-
lug-22/lug-21	-
ago-22/ago-21	-
set-22/set-21	63,4%
ott-22/ott-21	41,9%
nov-22/nov-21	43,5%

Fonte: elaborazione BMTI su dati mercati all'ingrosso

Tabella 10: Prezzi medi mensili (€/kg) dell'ORATA nei mercati all'ingrosso (allevato) e variazioni congiunturali e tendenziali.

Mese	Roma - Grecia (400-600)	Roma - Grecia (800-1000)	Roma - Italia (800-1000)	Roma - Italia (800-1000)
nov-21	5,50	7,80	10,67	13,25
dic-21	5,50	7,80	10,67	13,25
gen-22	5,50	7,80	10,67	13,25
feb-22	5,63	7,80	10,67	13,28
mar-22	5,70	7,80	11,13	13,50
apr-22	5,91	8,10	11,33	13,50
mag-22	5,94	8,50	11,46	13,50
giu-22	6,38	9,00	11,92	13,99
lug-22	6,40	9,00	12,00	14,15
ago-22	6,40	9,00	12,00	14,15
set-22	6,40	9,00	12,35	14,15
ott-22	6,40	9,00	12,50	14,15
nov-22	6,40	9,00	12,50	14,15

Variazione rispetto al mese precedente	Roma - Grecia (400-600)	Roma - Grecia (800-1000)	Roma - Italia (800-1000)	Roma - Italia (800-1000)
nov-21/ott-21	0,0%	0,0%	0,0%	0,0%
dic-21/nov-21	0,0%	0,0%	0,0%	0,0%
gen-22/dic-21	0,0%	0,0%	0,0%	0,0%
feb-22/gen-22	2,3%	0,0%	0,0%	0,2%
mar-22/feb-22	1,3%	0,0%	4,4%	1,6%
apr-22/mar-22	3,8%	3,8%	1,8%	0,0%
mag-22/apr-22	0,5%	4,9%	1,1%	0,0%
giu-22/mag-22	7,2%	5,9%	4,0%	3,6%
lug-22/giu-22	0,4%	0,0%	0,7%	1,2%
ago-22/lug-22	0,0%	0,0%	0,0%	0,0%
set-22/ago-22	0,0%	0,0%	2,9%	0,0%
ott-22/set-22	0,0%	0,0%	1,2%	0,0%
nov-22/ott-22	0,0%	0,0%	0,0%	0,0%

Variazione anno su anno	Roma - Grecia (400-600)	Roma - Grecia (800-1000)	Roma - Italia (800-1000)	Roma - Italia (800-1000)
nov-21/nov-20	10,0%	-4,9%	-8,9%	-7,3%
dic-21/dic-20	4,3%	-2,7%	-1,5%	-3,3%
gen-22/gen-21	0,9%	-4,3%	-3,3%	-2,9%
feb-22/feb-21	2,3%	-4,9%	-5,1%	-1,1%
mar-22/mar-21	3,6%	-4,9%	-0,3%	1,9%
apr-22/apr-21	7,5%	-1,2%	1,5%	1,9%
mag-22/mag-21	8,1%	3,7%	2,7%	1,9%
giu-22/giu-21	15,9%	9,8%	8,6%	9,7%
lug-22/lug-21	21,8%	25,2%	9,5%	11,0%
ago-22/ago-21	16,4%	13,3%	10,3%	9,8%
set-22/set-21	16,4%	15,4%	13,0%	6,8%
ott-22/ott-21	16,4%	15,4%	17,2%	6,8%
nov-22/nov-21	16,4%	15,4%	17,2%	6,8%

Fonte: elaborazione BMTI su dati mercati all'ingrosso

Gambero

Tabella 11: Prezzi medi mensili (€/kg) del GAMBERO ARGENTINO nei mercati all'ingrosso e variazioni congiunturali e tendenziali.

Mese	Roma - Atlantico Sud-Occidentale (L1 10-20 U/KG)	Roma - Atlantico Sud-Occidentale (L2 21-30 U/KG)
nov-21	10,50	9,50
dic-21	10,50	9,50
gen-22	10,50	9,50
feb-22	10,50	9,50
mar-22	10,50	9,50
apr-22	10,50	9,50
mag-22	10,50	9,50
giu-22	10,50	9,50
lug-22	10,50	9,50
ago-22	10,50	9,50
set-22	10,50	9,50
ott-22	10,25	9,25
nov-22	9,00	8,80

Variazione rispetto al mese precedente	Roma - Atlantico Sud-Occidentale (L1 10-20 U/KG)	Roma - Atlantico Sud-Occidentale (L2 21-30 U/KG)
nov-21/ott-21	0,0%	0,0%
dic-21/nov-21	0,0%	0,0%
gen-22/dic-21	0,0%	0,0%
feb-22/gen-22	0,0%	0,0%
mar-22/feb-22	0,0%	0,0%
apr-22/mar-22	0,0%	0,0%
mag-22/apr-22	0,0%	0,0%
giu-22/mag-22	0,0%	0,0%
lug-22/giu-22	0,0%	0,0%
ago-22/lug-22	0,0%	0,0%
set-22/ago-22	0,0%	0,0%
ott-22/set-22	-2,4%	-2,6%
nov-22/ott-22	-12,2%	-4,9%

Variazione anno su anno	Roma - Atlantico Sud-Occidentale (L1 10-20 U/KG)	Roma - Atlantico Sud-Occidentale (L2 21-30 U/KG)
nov-21/nov-20	12,5%	3,0%
dic-21/dic-20	5,0%	8,6%
gen-22/gen-21	3,7%	7,0%
feb-22/feb-21	5,0%	8,6%
mar-22/mar-21	2,7%	4,0%
apr-22/apr-21	-4,0%	-1,3%
mag-22/mag-21	0,0%	5,6%
giu-22/giu-21	-1,3%	3,9%
lug-22/lug-21	-7,8%	0,0%
ago-22/ago-21	-8,7%	0,0%
set-22/set-21	-8,7%	0,0%
ott-22/ott-21	-2,4%	-2,6%
nov-22/nov-21	-14,3%	-7,4%

Fonte: elaborazione BMTI su dati mercati all'ingrosso

Tabella 12: Prezzi medi mensili (€/kg) del GAMBERO ROSA (pescato fresco) nei mercati all'ingrosso e variazioni congiunturali e tendenziali.

Mese	Roma - Mediterraneo Occidentale (I 30-60 U/KG)	Roma - Mediterraneo Occidentale (II 61-100 U/KG)	Giulianova - Mediterraneo Centrale	Pescara - Mediterraneo Centrale
nov-21	9,63	6,88	8,13	7,56
dic-21	13,33	11,80	11,41	8,82
gen-22	12,14	8,57	7,87	8,10
feb-22	10,69	7,38	6,91	6,10
mar-22	12,43	9,06	6,12	5,42
apr-22	10,29	7,00	7,11	6,14
mag-22	11,38	7,75	6,93	6,11
giu-22	13,33	11,00	11,02	9,64
lug-22	11,00	8,00	15,03	9,31
ago-22	11,89	7,89	17,36	10,67
set-22	12,39	7,67	12,40	8,62
ott-22	10,14	6,86	11,55	6,93
nov-22	10,29	6,43	9,09	7,70

ANALISI TRIMESTRALE SUI PREZZI E SUL MERCATO DEI PRODOTTI DELLA PESCA E DELL'ACQUACOLTURA
MARZO 2023

Variazione rispetto al mese precedente	Roma - Mediterraneo Occidentale (I 30-60 U/KG)	Roma - Mediterraneo Occidentale (II 61-100 U/KG)	Giulianova - Mediterraneo Centrale	Pescara - Mediterraneo Centrale
nov-21/ott-21	-10,7%	-23,6%	3,5%	13,8%
dic-21/nov-21	38,5%	71,6%	40,2%	16,7%
gen-22/dic-21	-8,9%	-27,4%	-31,0%	-8,2%
feb-22/gen-22	-12,0%	-14,0%	-12,2%	-24,8%
mar-22/feb-22	16,3%	22,9%	-11,4%	-11,0%
apr-22/mar-22	-17,2%	-22,8%	16,1%	13,3%
mag-22/apr-22	10,6%	10,7%	-2,4%	-0,5%
giu-22/mag-22	17,2%	41,9%	58,9%	57,8%
lug-22/giu-22	-17,5%	-27,3%	36,4%	-3,5%
ago-22/lug-22	8,1%	-1,4%	15,4%	14,7%
set-22/ago-22	4,2%	-2,8%	-28,6%	-19,2%
ott-22/set-22	-18,1%	-10,6%	-6,9%	-19,6%
nov-22/ott-22	1,4%	-6,2%	-21,3%	11,1%

Fonte: elaborazione BMTI su dati mercati all'ingrosso

Variazione anno su anno	Roma - Mediterraneo Occidentale (I 30-60 U/KG)	Roma - Mediterraneo Occidentale (II 61-100 U/KG)	Giulianova - Mediterraneo Centrale	Pescara - Mediterraneo Centrale
nov-21/nov-20	39,3%	60,9%	2,0%	38,9%
dic-21/dic-20	28,0%	41,6%	5,7%	38,9%
gen-22/gen-21	11,7%	18,2%	-2,5%	57,9%
feb-22/feb-21	-3,9%	-10,6%	-28,0%	6,0%
mar-22/mar-21	28,6%	49,7%	-16,6%	10,7%
apr-22/apr-21	5,5%	1,8%	-12,4%	38,7%
mag-22/mag-21	22,1%	27,8%	-25,1%	-8,7%
giu-22/giu-21	55,6%	97,4%	-10,0%	38,8%
lug-22/lug-21	-7,2%	-4,8%	-5,6%	-2,6%
ago-22/ago-21	-7,5%	-4,8%	9,4%	-12,2%
set-22/set-21	10,4%	-6,8%	9,8%	37,4%
ott-22/ott-21	-5,9%	-23,8%	47,0%	4,3%
nov-22/nov-21	6,9%	-6,5%	11,8%	1,9%

Tabella 13: Prezzi medi mensili (€/kg) del GAMBERO ROSSO (fresco) nei mercati all'ingrosso e variazioni congiunturali e tendenziali.

Mese	Roma - Tirreno - I 30-60 U/KG	Roma - Tirreno - II 61-100 U/KG	Roma - Tirreno - III 100+ U/KG
nov-21	45,00	45,00	-
dic-21	66,43	53,33	-
gen-22	-	-	-
feb-22	46,80	-	-
mar-22	44,14	-	-
apr-22	45,00	-	-
mag-22	52,50	-	22,00
giu-22	-	-	-
lug-22	55,00	45,00	-
ago-22	48,67	31,67	-
set-22	43,00	30,00	-
ott-22	43,00	30,00	-
nov-22	48,00	28,29	-

Variazione rispetto al mese precedente	Roma - Tirreno - I 30-60 U/KG	Roma - Tirreno - II 61-100 U/KG	Roma - Tirreno - III 100+ U/KG
nov-21/ott-21	-30,8%	-	-
dic-21/nov-21	47,6%	18,5%	-
gen-22/dic-21	-	-	-
feb-22/gen-22	-	-	-
mar-22/feb-22	-5,7%	-	-
apr-22/mar-22	1,9%	-	-
mag-22/apr-22	16,7%	-	-
giu-22/mag-22	-	-	-
lug-22/giu-22	-	-	-
ago-22/lug-22	-11,5%	-29,6%	-
set-22/ago-22	-11,6%	-5,3%	-
ott-22/set-22	0,0%	0,0%	-
nov-22/ott-22	11,6%	-5,7%	-

Variazione anno su anno	Roma - Tirreno - I 30-60 U/KG	Roma - Tirreno - II 61-100 U/KG	Roma - Tirreno - III 100+ U/KG
nov-21/nov-20	21,3%	54,7%	-
dic-21/dic-20	74,8%	77,8%	-
gen-22/gen-21	-	-	-
feb-22/feb-21	-	-	-
mar-22/mar-21	-19,7%	-	-
apr-22/apr-21	-18,2%	-	-
mag-22/mag-21	9,8%	-	40,0%
giu-22/giu-21	-	-	-
lug-22/lug-21	10,0%	40,6%	-
ago-22/ago-21	-11,5%	5,6%	-
set-22/set-21	-27,5%	0,0%	-
ott-22/ott-21	-33,8%	-	-
nov-22/nov-21	6,7%	-37,1%	-

Fonte: elaborazione BMTI su dati mercati all'ingrosso

Calamaro

Tabella 14: Prezzi medi mensili (€/kg) del CALAMARO (fresco) nei mercati all'ingrosso e variazioni congiunturali e tendenziali.

Mese	Roma - Mediterraneo Occidentale	Salerno - Mediterraneo Occidentale
nov-21	23,33	23,00
dic-21	27,71	24,10
gen-22	29,00	23,38
feb-22	29,23	20,25
mar-22	31,00	24,00
apr-22	35,67	24,00
mag-22	-	24,00
giu-22	-	24,00
lug-22	-	24,00
ago-22	26,40	24,00
set-22	31,56	24,00
ott-22	31,25	24,00
nov-22	23,43	23,00

Variazione rispetto al mese precedente	Roma - Mediterraneo Occidentale	Salerno - Mediterraneo Occidentale
nov-21/ott-21	-2,8%	1,1%
dic-21/nov-21	18,8%	4,8%
gen-22/dic-21	4,6%	-3,0%
feb-22/gen-22	0,8%	-13,4%
mar-22/feb-22	6,1%	18,5%
apr-22/mar-22	15,1%	0,0%
mag-22/apr-22	-	0,0%
giu-22/mag-22	-	0,0%
lug-22/giu-22	-	0,0%
ago-22/lug-22	-	0,0%
set-22/ago-22	19,5%	0,0%
ott-22/set-22	-1,0%	0,0%
nov-22/ott-22	-25,0%	-4,2%

Variazione anno su anno	Roma - Mediterraneo Occidentale	Salerno - Mediterraneo Occidentale
nov-21/nov-20	15,0%	-
dic-21/dic-20	-1,7%	-
gen-22/gen-21	-7,0%	9,6%
feb-22/feb-21	5,5%	-8,0%
mar-22/mar-21	10,7%	8,5%
apr-22/apr-21	-	6,7%
mag-22/mag-21	-	6,7%
giu-22/giu-21	-	-
lug-22/lug-21	-	-
ago-22/ago-21	-21,9%	-
set-22/set-21	18,6%	6,7%
ott-22/ott-21	30,2%	5,5%
nov-22/nov-21	0,4%	0,0%

Tabella 15: Prezzi medi mensili (€/kg) del CALAMARO (Marocco) nei mercati all'ingrosso e variazioni congiunturali e tendenziali.

Mese	Roma - Atlantico Centro - Orientale - 100-300 gr.	Roma - Atlantico Centro - Orientale - 300-500 gr.
nov-21	15,31	15,31
dic-21	13,50	15,38
gen-22	14,43	15,50
feb-22	14,06	15,88
mar-22	18,00	18,95
apr-22	23,29	24,00
mag-22	20,89	23,00
giu-22	22,00	23,13
lug-22	21,71	22,71
ago-22	22,17	22,78
set-22	20,44	21,33
ott-22	20,00	21,00
nov-22	16,57	18,71

Variazione rispetto al mese precedente	Roma - Atlantico Centro - Orientale - 100-300 gr.	Roma - Atlantico Centro - Orientale - 300-500 gr.
nov-21/ott-21	-0,9%	-5,9%
dic-21/nov-21	-11,8%	0,4%
gen-22/dic-21	6,9%	0,8%
feb-22/gen-22	-2,5%	2,4%
mar-22/feb-22	28,0%	19,4%
apr-22/mar-22	29,4%	26,6%
mag-22/apr-22	-10,3%	-4,2%
giu-22/mag-22	5,3%	0,5%
lug-22/giu-22	-1,3%	-1,8%
ago-22/lug-22	2,1%	0,3%
set-22/ago-22	-7,8%	-6,3%
ott-22/set-22	-2,2%	-1,6%
nov-22/ott-22	-17,1%	-10,9%

Variazione anno su anno	Roma - Atlantico Centro - Orientale - 100-300 gr.	Roma - Atlantico Centro - Orientale - 300-500 gr.
nov-21/nov-20	66,8%	55,2%
dic-21/dic-20	2,9%	7,3%
gen-22/gen-21	19,0%	19,2%
feb-22/feb-21	4,2%	13,4%
mar-22/mar-21	19,6%	18,9%
apr-22/apr-21	63,4%	57,4%
mag-22/mag-21	39,3%	43,8%
giu-22/giu-21	35,1%	38,4%
lug-22/lug-21	41,2%	31,0%
ago-22/ago-21	33,7%	34,0%
set-22/set-21	30,5%	27,6%
ott-22/ott-21	29,5%	29,0%
nov-22/nov-21	8,2%	22,2%

Fonte: elaborazione BMTI su dati mercati all'ingrosso

Seppia

Tabella 16: Prezzi medi mensili (€/kg) della SEPPIA nei mercati all'ingrosso e variazioni congiunturali e tendenziali.

Mese	Roma - Atlantico Nord-Orientale	Roma - Mediterraneo Centrale	Giulianova - Mediterraneo Centrale	Pescara - Mediterraneo Centrale	San Benedetto - Mediterraneo Centrale	Termoli - Mediterraneo Centrale
nov-21	10,38	16,63	15,44	15,90	13,33	14,46
dic-21	10,13	20,50	18,42	16,97	14,14	16,00
gen-22	10,89	15,50	14,74	14,78	11,49	11,95
feb-22	10,77	14,25	15,79	14,77	12,66	14,14
mar-22	12,40	15,83	14,79	13,86	12,60	14,66
apr-22	10,50	15,21	13,88	15,72	12,64	14,57
mag-22	10,67	12,67	17,72	15,81	13,15	-
giu-22	11,56	15,00	16,46	-	15,75	-
lug-22	11,25	15,00	22,16	25,22	14,88	-
ago-22	10,56	-	22,03	22,05	12,70	17,60
set-22	9,39	-	10,31	10,21	9,02	18,36
ott-22	9,00	13,50	12,89	13,58	11,27	15,13
nov-22	8,49	14,00	13,70	13,62	11,01	14,14

ANALISI TRIMESTRALE SUI PREZZI E SUL MERCATO DEI PRODOTTI DELLA PESCA E DELL'ACQUACOLTURA
MARZO 2023

Variazione rispetto al mese precedente	Roma - Atlantico Nord-Orientale	Roma - Mediterraneo Centrale	Giulianova - Mediterraneo Centrale	Pescara - Mediterraneo Centrale	San Benedetto - Mediterraneo Centrale	Termoli - Mediterraneo Centrale
nov-21/ott-21	-1,2%	-2,2%	5,1%	24,7%	4,0%	6,0%
dic-21/nov-21	-2,4%	23,3%	19,4%	6,8%	6,1%	10,6%
gen-22/dic-21	7,6%	-24,4%	-20,0%	-12,9%	-18,7%	-25,3%
feb-22/gen-22	-1,2%	-8,1%	7,1%	-0,1%	10,1%	18,3%
mar-22/feb-22	15,2%	11,1%	-6,3%	-6,1%	-0,4%	3,6%
apr-22/mar-22	-15,3%	-3,9%	-6,2%	13,4%	0,3%	-0,6%
mag-22/apr-22	1,6%	-16,7%	27,7%	0,6%	4,0%	-
giu-22/mag-22	8,4%	18,4%	-7,1%	-	19,8%	-
lug-22/giu-22	-2,7%	0,0%	34,6%	-	-5,5%	-
ago-22/lug-22	-6,2%	-	-0,6%	-12,6%	-14,7%	-
set-22/ago-22	-11,1%	-	-53,2%	-53,7%	-29,0%	4,3%
ott-22/set-22	-4,1%	-	25,0%	33,0%	25,1%	-17,6%
nov-22/ott-22	-5,7%	3,7%	6,3%	0,3%	-2,3%	-6,6%

Variazione anno su anno	Roma - Atlantico Nord-Orientale	Roma - Mediterraneo Centrale	Giulianova - Mediterraneo Centrale	Pescara - Mediterraneo Centrale	San Benedetto - Mediterraneo Centrale	Termoli - Mediterraneo Centrale
nov-21/nov-20	38,3%	24,4%	21,6%	44,5%	20,9%	-15,1%
dic-21/dic-20	35,8%	28,8%	18,8%	23,2%	17,4%	32,8%
gen-22/gen-21	58,4%	12,7%	6,2%	21,1%	20,1%	-2,6%
feb-22/feb-21	44,6%	-2,1%	8,0%	12,4%	35,2%	12,1%
mar-22/mar-21	106,7%	22,8%	5,9%	5,7%	42,9%	7,8%
apr-22/apr-21	75,0%	25,5%	3,9%	21,3%	40,4%	6,5%
mag-22/mag-21	30,3%	-1,1%	18,0%	15,7%	35,5%	-
giu-22/giu-21	25,5%	8,2%	4,4%	-	37,6%	-
lug-22/lug-21	18,8%	11,1%	52,4%	37,3%	31,9%	-
ago-22/ago-21	5,9%	-	23,7%	-15,2%	-12,6%	-25,5%
set-22/set-21	-9,6%	-	-20,6%	-23,3%	-24,2%	29,6%
ott-22/ott-21	-14,3%	-20,6%	-12,2%	6,6%	-12,0%	10,9%
nov-22/nov-21	-18,2%	-15,8%	-11,2%	-14,3%	-17,4%	-2,3%

Fonte: elaborazione BMTI su dati mercati all'ingrosso

Salmone

Tabella 17: Prezzi medi mensili (€/kg) del SALMONE nei mercati all'ingrosso (allevato fresco) e variazioni congiunturali e tendenziali.

Mese	Roma - Norvegia 4-5 Kg	Milano - Norvegia 4-5 Kg	Firenze - Norvegia 4-5 Kg	Venezia - Norvegia 4-5 Kg
nov-21	7,38	8,64	9,00	7,05
dic-21	8,29	9,38	9,00	8,03
gen-22	8,54	10,13	9,00	8,23
feb-22	9,88	10,21	9,00	9,50
mar-22	10,93	13,16	9,00	10,18
apr-22	12,70	14,20	9,00	12,20
mag-22	14,27	14,61	9,00	13,87
giu-22	12,55	12,86	9,00	12,17
lug-22	11,61	12,70	9,00	10,43
ago-22	10,91	11,40	9,00	8,55
set-22	8,64	9,88	9,00	7,80
ott-22	8,53	9,77	9,00	8,13
nov-22	8,71	11,37	9,00	8,33

Variazione rispetto al mese precedente	Roma - Norvegia 4-5 Kg	Milano - Norvegia 4-5 Kg	Firenze - Norvegia 4-5 Kg	Venezia - Norvegia 4-5 Kg
nov-21/ott-21	1,6%	11,0%	0,0%	-2,4%
dic-21/nov-21	12,4%	8,5%	0,0%	13,8%
gen-22/dic-21	3,1%	8,0%	0,0%	2,5%
feb-22/gen-22	15,6%	0,8%	0,0%	15,5%
mar-22/feb-22	10,7%	28,9%	0,0%	7,2%
apr-22/mar-22	16,2%	7,9%	0,0%	19,8%
mag-22/apr-22	12,3%	2,9%	0,0%	13,7%
giu-22/mag-22	-12,0%	-12,0%	0,0%	-12,3%
lug-22/giu-22	-7,5%	-1,3%	0,0%	-14,2%
ago-22/lug-22	-6,0%	-10,2%	0,0%	-18,1%
set-22/ago-22	-20,8%	-13,3%	0,0%	-8,8%
ott-22/set-22	-1,3%	-1,2%	0,0%	4,2%
nov-22/ott-22	2,2%	16,4%	0,0%	2,6%

ANALISI TRIMESTRALE SUI PREZZI E SUL MERCATO DEI PRODOTTI DELLA PESCA E DELL'ACQUACOLTURA
MARZO 2023

Variazione anno su anno	Roma - Norvegia 4-5 Kg	Milano - Norvegia 4-5 Kg	Firenze - Norvegia 4-5 Kg	Venezia - Norvegia 4-5 Kg
nov-21/nov-20	29,4%	52,0%	28,6%	-
dic-21/dic-20	34,2%	32,1%	28,6%	-
gen-22/gen-21	42,4%	62,1%	28,6%	2,6%
feb-22/feb-21	61,3%	58,9%	28,6%	17,7%
mar-22/mar-21	44,4%	91,7%	23,3%	-0,8%
apr-22/apr-21	56,8%	91,5%	5,9%	27,1%
mag-22/mag-21	62,4%	94,2%	0,0%	72,3%
giu-22/giu-21	64,8%	54,2%	-	60,6%
lug-22/lug-21	50,8%	37,9%	0,0%	41,6%
ago-22/ago-21	45,8%	33,6%	0,0%	26,5%
set-22/set-21	29,8%	59,9%	0,0%	10,4%
ott-22/ott-21	17,5%	25,4%	0,0%	12,5%
nov-22/nov-21	18,2%	31,5%	0,0%	18,2%

Fonte: elaborazione BMTI su dati mercati all'ingrosso

Scampi

Tabella 18: Prezzi medi mensili (€/kg) degli SCAMPI (pescato fresco) nei mercati all'ingrosso e variazioni congiunturali e tendenziali.

Mese	Giulianova - Adriatico	Pescara - Adriatico
nov-21	41,33	32,55
dic-21	48,37	36,66
gen-22	33,55	28,15
feb-22	38,36	28,61
mar-22	32,20	26,13
apr-22	29,52	22,91
mag-22	28,93	19,69
giu-22	32,72	25,85
lug-22	38,35	27,57
ago-22	43,81	30,26
set-22	46,27	31,86
ott-22	41,70	28,77
nov-22	35,82	28,18

Variazione rispetto al mese precedente	Giulianova - Adriatico	Pescara - Adriatico
nov-21/ott-21	-4,9%	-12,6%
dic-21/nov-21	17,0%	12,6%
gen-22/dic-21	-30,6%	-23,2%
feb-22/gen-22	14,3%	1,6%
mar-22/feb-22	-16,1%	-8,7%
apr-22/mar-22	-8,3%	-12,4%
mag-22/apr-22	-2,0%	-14,0%
giu-22/mag-22	13,1%	31,3%
lug-22/giu-22	17,2%	6,6%
ago-22/lug-22	14,2%	9,8%
set-22/ago-22	5,6%	5,3%
ott-22/set-22	-9,9%	-9,7%
nov-22/ott-22	-14,1%	-2,1%

Variazione anno su anno	Giulianova - Adriatico	Pescara - Adriatico
nov-21/nov-20	63,4%	56,8%
dic-21/dic-20	16,5%	7,9%
gen-22/gen-21	13,2%	39,4%
feb-22/feb-21	20,9%	25,2%
mar-22/mar-21	5,2%	10,8%
apr-22/apr-21	-6,9%	7,1%
mag-22/mag-21	3,1%	-8,1%
giu-22/giu-21	3,0%	16,9%
lug-22/lug-21	-1,0%	1,6%
ago-22/ago-21	-1,5%	-10,0%
set-22/set-21	2,4%	-2,8%
ott-22/ott-21	-4,1%	-22,7%
nov-22/nov-21	-13,3%	-13,4%

Fonte: elaborazione BMTI su dati mercati all'ingrosso

Sogliola

Tabella 19: Prezzi medi mensili (€/kg) della SOGLIOLA nei mercati all'ingrosso e variazioni congiunturali e tendenziali.

Mese	Roma - Atlantico Nord-Orientale - (200-300)	Giulianova - Mediterraneo Centrale	Pescara - Mediterraneo Centrale	San Benedetto - Mediterraneo Centrale	Termoli - Mediterraneo Centrale
nov-21	20,41	15,88	19,29	10,64	19,47
dic-21	20,05	15,53	18,62	13,66	20,98
gen-22	20,70	15,97	19,35	13,23	20,80
feb-22	19,05	16,94	22,98	17,56	19,70
mar-22	21,70	16,65	22,96	19,20	16,60
apr-22	23,00	17,77	-	18,45	-
mag-22	22,65	16,96	18,55	18,16	-
giu-22	26,73	16,35	25,50	21,73	22,56
lug-22	22,85	16,19	17,12	16,29	15,48
ago-22	26,17	20,69	19,86	17,95	17,38
set-22	25,50	13,37	17,43	12,88	22,85
ott-22	23,88	13,80	16,64	12,42	12,57
nov-22	25,00	12,37	13,03	10,63	12,79

Variazione rispetto al mese precedente	Roma - Atlantico Nord-Orientale - (200-300)	Giulianova - Mediterraneo Centrale	Pescara - Mediterraneo Centrale	San Benedetto - Mediterraneo Centrale	Termoli - Mediterraneo Centrale
nov-21/ott-21	-6,7%	-0,6%	0,0%	-14,1%	-7,3%
dic-21/nov-21	-1,8%	-2,2%	-3,5%	28,4%	7,8%
gen-22/dic-21	3,3%	2,8%	3,9%	-3,1%	-0,8%
feb-22/gen-22	-8,0%	6,1%	18,8%	32,8%	-5,3%
mar-22/feb-22	13,9%	-1,7%	-0,1%	9,3%	-15,7%
apr-22/mar-22	6,0%	6,7%	-	-3,9%	-
mag-22/apr-22	-1,5%	-4,6%	-	-1,6%	-
giu-22/mag-22	18,0%	-3,6%	37,4%	19,6%	-
lug-22/giu-22	-14,5%	-1,0%	-32,8%	-25,0%	-31,4%
ago-22/lug-22	14,5%	27,8%	16,0%	10,1%	12,2%
set-22/ago-22	-2,5%	-35,4%	-12,2%	-28,2%	31,5%
ott-22/set-22	-6,4%	3,2%	-4,6%	-3,5%	-45,0%
nov-22/ott-22	4,7%	-10,3%	-21,7%	-14,4%	1,7%

Variazione anno su anno	Roma - Atlantico Nord-Orientale - (200-300)	Giulianova - Mediterraneo Centrale	Pescara - Mediterraneo Centrale	San Benedetto - Mediterraneo Centrale	Termoli - Mediterraneo Centrale
nov-21/nov-20	19,4%	-2,2%	22,1%	-2,8%	44,8%
dic-21/dic-20	18,5%	-21,2%	8,0%	3,1%	56,1%
gen-22/gen-21	16,6%	-15,7%	-20,3%	-13,6%	61,5%
feb-22/feb-21	9,8%	-18,9%	-14,4%	4,0%	36,8%
mar-22/mar-21	33,3%	-6,3%	-8,2%	9,8%	-12,7%
apr-22/apr-21	11,5%	-2,9%	-	10,0%	-
mag-22/mag-21	1,2%	-13,1%	-21,0%	-1,3%	-
giu-22/giu-21	-0,5%	-14,0%	7,9%	15,0%	3,2%
lug-22/lug-21	-15,4%	-17,7%	-24,5%	-15,6%	-20,6%
ago-22/ago-21	0,4%	-3,8%	-16,0%	-27,2%	-28,3%
set-22/set-21	8,5%	-8,9%	-5,7%	-4,3%	12,4%
ott-22/ott-21	9,1%	-13,6%	-13,7%	0,3%	-40,1%
nov-22/nov-21	22,5%	-22,1%	-32,5%	-0,1%	-34,3%

Fonte: elaborazione BMTI su dati mercati all'ingrosso

Naselli

Tabella 20: Prezzi medi mensili (€/kg) dei NASELLI nei mercati all'ingrosso (Roma) e variazioni congiunturali e tendenziali.

Mese	Roma - Tirreno - (200-400)	Roma - Tirreno - (400-600)
nov-21	6,00	13,25
dic-21	6,63	14,14
gen-22	7,29	12,00
feb-22	6,00	11,13
mar-22	7,60	13,00
apr-22	7,83	11,43
mag-22	8,88	10,29
giu-22	11,50	13,00
lug-22	6,00	8,50
ago-22	6,44	9,11
set-22	8,57	12,80
ott-22	6,43	10,86
nov-22	8,00	10,00

Variazione rispetto al mese precedente	Roma - Tirreno - (200-400)	Roma - Tirreno - (400-600)
nov-21/ott-21	-14,3%	-0,6%
dic-21/nov-21	10,4%	6,7%
gen-22/dic-21	10,0%	-15,2%
feb-22/gen-22	-17,6%	-7,3%
mar-22/feb-22	26,7%	16,9%
apr-22/mar-22	3,1%	-12,1%
mag-22/apr-22	13,3%	-10,0%
giu-22/mag-22	29,6%	26,4%
lug-22/giu-22	-47,8%	-34,6%
ago-22/lug-22	7,4%	7,2%
set-22/ago-22	33,0%	40,5%
ott-22/set-22	-25,0%	-15,2%
nov-22/ott-22	24,4%	-7,9%

Variazione anno su anno	Roma - Tirreno - (200-400)	Roma - Tirreno - (400-600)
nov-21/nov-20	3,1%	17,5%
dic-21/dic-20	-20,5%	7,4%
gen-22/gen-21	-33,8%	-12,7%
feb-22/feb-21	-44,8%	-17,6%
mar-22/mar-21	-34,2%	-14,0%
apr-22/apr-21	-20,7%	-23,8%
mag-22/mag-21	-14,5%	-27,8%
giu-22/giu-21	8,8%	1,1%
lug-22/lug-21	-42,9%	-39,3%
ago-22/ago-21	-29,5%	-32,2%
set-22/set-21	-22,9%	-13,4%
ott-22/ott-21	-8,2%	-18,6%
nov-22/nov-21	33,3%	-24,5%

Fonte: elaborazione BMTI su dati mercati all'ingrosso

Scambi commerciali

Tabella 1: Prezzo medio all'esportazione ⁽¹⁾ (a) e all'importazione ⁽²⁾ (b) di conserve di tonno e palamita ⁽³⁾ (€/kg). Gennaio-Dicembre 2022 - Principali paesi di destinazione e provenienza

(a) Prezzo export (€/kg)				(b) Prezzo import (€/kg)			
	gen-dic 21	gen-dic 22	Var.%		gen-dic 21	gen-dic 22	Var.%
Germania	5,58	6,02	8,0%	Spagna	5,24	6,22	18,5%
Canada	6,01	7,16	19,1%	Costa d'Avorio	4,19	6,09	45,3%
Grecia	7,23	8,12	12,2%	Ecuador	4,91	5,62	14,5%
Slovenia	6,03	7,00	16,2%	Colombia	4,03	5,12	27,1%
Repubblica ceca	6,13	6,99	14,1%	Seychelles	5,51	6,74	22,2%
Austria	6,61	6,64	0,4%	El Salvador	7,27	9,12	25,6%
Croazia	5,82	6,38	9,6%	Maurizio	5,64	5,96	5,7%
Romania	6,64	7,45	12,3%	Ghana	5,00	6,66	33,3%
Ungheria	8,08	8,02	-0,8%	Portogallo	8,30	8,58	3,4%
Svizzera	7,62	8,52	11,8%	Paesi Bassi	4,95	5,57	12,5%
UE-27	6,37	7,08	11,3%	UE-27	5,37	6,27	16,8%
Extra Ue 27	6,70	7,72	15,3%	Extra Ue 27	5,05	6,25	23,8%
Mondo	6,47	7,27	12,5%	Mondo	5,26	6,27	19,2%

⁽¹⁾ calcolato come rapporto tra valore delle esportazioni e delle quantità esportate mensilmente

⁽²⁾ calcolato come rapporto tra valore delle importazioni e delle quantità importate mensilmente

⁽³⁾ Codici NC8: 16041421, 16041428, 16041431, 16041438, 16041448, 16041441, 16042070.

Fonte: elaborazione su dati ISTAT

Tabella 2: Prezzo medio all'importazione ⁽¹⁾ (€/kg) di (a) seppie e calamari congelati ⁽²⁾ e (b) salmoni freschi o refrigerati ⁽³⁾. Gennaio-Dicembre 2022 – Principali paesi di provenienza

(a) Prezzo import (€/kg)				(b) Prezzo import (€/kg)			
	gen-dic 21	gen-dic 22	Var.%		gen-dic 21	gen-dic 22	Var.%
Spagna	5,24	5,86	12,0%	Svezia	6,26	8,55	36,6%
India	4,70	6,26	33,4%	Danimarca	6,41	8,76	36,6%
Perù	1,59	2,30	44,4%	Paesi Bassi	7,65	9,89	29,3%
Thailandia	8,58	10,29	19,9%	Francia	8,89	10,18	14,5%
Cina	3,93	5,50	39,9%	Germania	6,95	7,93	14,1%
Marocco	7,21	8,91	23,5%	Spagna	9,19	11,90	29,4%
Vietnam	4,86	6,39	31,4%	Finlandia	6,05	9,98	65,1%
Indonesia	5,22	7,50	43,8%	Grecia	6,82	7,59	11,3%
Senegal	5,73	7,33	27,9%	Portogallo	4,73	3,80	-19,6%
Argentina	2,39	3,02	26,5%	Irlanda	4,98	7,76	55,7%
Ue-27	5,20	5,92	13,7%	Ue-27	6,46	8,67	34,4%
ExtraUE-27	5,15	6,46	25,4%	ExtraUE-27	7,66	12,46	62,6%
Mondo	5,17	6,28	21,6%	Mondo	6,46	8,68	34,4%

⁽¹⁾ calcolato come rapporto tra valore delle importazioni e delle quantità importate mensilmente ⁽²⁾ CodiceSH6: 030743, 030749. ⁽³⁾

CodiceSH6: 030214, 030213, 030219. Fonte: elaborazione su dati ISTAT

Tabella 3: Prezzo medio all'importazione ⁽¹⁾ (€/kg) di (a) gamberetti congelati, anche affumicati ⁽²⁾ e (b) polpi congelati ⁽³⁾. Gennaio-Dicembre 2022 – Principali paesi di provenienza

	Prezzo import (€/kg)		
	gen-dic 21	gen-dic 22	Var.%
(a)			
Ecuador	5,93	6,69	12,8%
Argentina	7,56	7,95	5,2%
Spagna	9,59	10,11	5,5%
India	4,87	5,56	14,1%
Danimarca	7,79	7,68	-1,4%
Tunisia	12,28	13,93	13,4%
Belgio	6,13	6,58	7,3%
Vietnam	7,21	9,05	25,5%
Turchia	9,57	20,92	118,7%
Panama	5,46	5,22	-4,4%
Ue-27	8,91	9,44	5,9%
ExtraUE-27	6,66	7,26	9,1%
Mondo	7,08	7,68	8,5%
(b)			
Marocco	10,36	10,45	0,8%
Spagna	9,39	10,55	12,4%
Indonesia	4,97	7,12	43,2%
Senegal	8,57	9,11	6,3%
India	3,46	4,90	41,5%
Mauritania	10,81	10,88	0,7%
Vietnam	4,38	5,50	-
Messico	6,91	7,74	-
Cina	6,70	8,58	28,0%
Tunisia	8,90	10,12	-
Ue-27	9,10	10,36	13,9%
ExtraUE-27	7,78	8,72	12,1%
Mondo	8,16	9,15	12,2%

⁽¹⁾ calcolato come rapporto tra valore delle importazioni e delle quantità importate mensilmente ⁽²⁾ CodiceSH6: 030617.

⁽³⁾ CodiceSH6: 030752. Fonte: elaborazione su dati ISTAT

Tabella 4: Prezzo medio all'importazione ⁽¹⁾ (€/kg) di tonni congelati ⁽²⁾. Gennaio- Dicembre 2022 – Principali paesi di provenienza

	Prezzo import (€/kg)		
	gen-dic 21	gen-dic 22	Var.%
Spagna	3,93	5,87	49,4%
Filippine	2,09	2,59	24,0%
Papua Nuova Guinea	2,24	2,82	26,0%
Seychelles	2,25	2,94	30,4%
Francia	2,23	2,85	27,8%
Maurizio	2,00	2,83	41,4%
Corea del Sud	2,23	2,48	11,6%
Vietnam	3,83	4,27	11,6%
Thailandia	3,96	4,14	4,4%
Isole Salomone	-	2,44	-
Ue-27	3,41	4,57	34,0%
ExtraUE-27	2,68	2,95	10,0%
Mondo	3,01	3,61	19,7%

⁽¹⁾ calcolato come rapporto tra valore delle importazioni e delle quantità importate mensilmente

⁽²⁾ CodiceSH6: 030341, 030342, 030343, 030344, 030345, 030346, 030349. Fonte: elaborazione su dati ISTAT